

FRIQUE ET EVELOPPEMENT AFRICA DEVELOPMENT

Vol. XX. No. 4, 1995

Special Issue on the Gender Institute 1994

Numéro spécial de l'Institut sur le genre 1994



AFRICA DEVELOPMENT AFRIQUE & DEVELOPPEMENT

Editor/Rédacteur en Chef
Tade Akin Aina

Editorial Assistant/Assistant d'édition
Charles M. Bèye

Editorial Board/Comité de Rédaction

Memel Fote - Amina Mama - Henri Ossebi - Yusuf Adam
Mahmoud Ben Romdhane - Thandika Mkandawire

CODESRIA acknowledges the support of a number of African Governments, the Swedish Agency for Research Cooperation with Developing Countries (SAREC), the International Research Development Centre (IDRC), the Rockefeller Foundation, Ford Foundation and DANIDA.

Le CODESRIA exprime sa gratitude à certains gouvernements africains, à l'Agence suédoise pour la Coopération en matière de recherches avec les pays en voie de développement (SAREC), le Centre de recherches pour le développement international (CRDI), la Fondation Rockefeller, la Fondation Ford et DANIDA.

Typeset and Printed by CODESRIA
Cover designed by Aïssa Djonne

AFRICA DEVELOPMENT AFRIQUE & DEVELOPPEMENT

A Quarterly Journal of the Council for the
Development of Social Science Research in Africa

Revue trimestrielle du Conseil pour le développement de la
recherche en sciences sociales en Afrique

Guest Editor / Rédacteur extérieur
Ayesha M. Imam

Vol. XX, No. 4, 1995

Africa Development is the quarterly bilingual journal of CODESRIA. It is a social science journal whose major focus is on issues which are central to the development of society. Its principal objective is to provide a forum for the exchange of ideas among African scholars from a variety of intellectual persuasions and various disciplines. The journal also encourages other contributors working on Africa or those undertaking comparative analysis of Third World issues.

Africa Development welcomes contributions which cut across disciplinary boundaries. Articles with a narrow focus and incomprehensible to people outside their discipline are unlikely to be accepted.

The journal is abstracted in the following indexes: *International African Bibliography*; *Documentatieblad*; *Abstracts on Rural Development in the Tropics*; *Documentationselienst Africa*; *A Current Bibliography on African Affairs*

Afrique et Développement est un périodique trimestriel bilingue du CODESRIA. C'est une revue de sciences sociales consacrée pour l'essentiel aux problèmes de développement et de société. Son objectif fondamental est de créer un forum pour des échanges d'idées entre intellectuels africains de convictions et de disciplines diverses. Il est également ouvert aux autres chercheurs travaillant sur l'Afrique et à ceux se consacrant à des études comparatives sur le tiers monde.

Afrique et Développement souhaite recevoir des articles mobilisant les acquis de différentes disciplines. Des articles trop spécialisés ou incompréhensibles aux personnes qui sont en dehors de la discipline ne seront probablement pas acceptés.

Les articles publiés dans le périodique sont indexés dans les journaux spécialisés suivants: *International African Bibliography*; *Documentatieblad*; *Abstracts on Rural Development in the Tropics*; *Documentationselienst Africa*; *A Current Bibliography on African Affairs*.

All editorial correspondence and manuscripts should be sent to:

Tous les manuscrits et autres correspondances à caractère éditorial doivent être adressés au:

The Editor/Rédacteur en Chef
Africa Development/Afrique et Développement
CODESRIA, B.P. 3304, Dakar, Senegal.
Tel: 25-98-22 / 25-98-23 - Telex: 61339 CODES SG - Fax: 24-12-89
Email: CODESRIA @Geo2.Poptel.Org.UK

Subscriptions/Abonnements

- | | |
|--|---------|
| (a) African Institutes/Institutions africaines: | \$32 US |
| (b) Non African Institutes/Institutions non africaines | \$45 US |
| (c) Individual/Particuliers | \$30 US |
| - Current individual copy/Prix du numéro | \$ 7 US |
| - Back issues/Volumes antérieurs | \$10 US |

Claims: Undelivered copies must be claimed no later than three months following date of publication. CODESRIA will supply missing copies when losses have been sustained in transit and where the reserve stock will permit.

Les réclamations: La non-réception d'un numéro doit être signalée dans un délai de trois mois après la parution. Nous vous ferons alors parvenir un numéro de remplacement dans la mesure du possible.

ISSN 0850 3907

Contents / Sommaire

Introduction

Ayesha Imam	5
Gender Analysis: The Stunted Discourse in Kenya's Historiography	
Hannington Ochwada.....	11
L'intérêt de l'analyse du genre dans la relation économique entre la femme rurale et son environnement: le cas de Niadiène en Moyenne Casamance	
Aminata Sow.....	29
Les femmes chefs de famille à Dakar	
Codou Bop	51
Better Life for Rural Women Programme: An Agenda for Positive Change?	
Udegbe I. Bola.....	69
Gender Relations, Demographic Change and the Prospects for Sustainable Development in Africa	
Babatunde A. Ahonsi.....	85
Relations de genre et relations conjugales	
Jeanne Nanitelamio.....	115

Book Reviews

Les familles dakaroises face à la crise	
Abdourahmane Ndiaye.....	133
African Women Liberation: A Man's Perspective	
Kitula King'ei	137
African Women Liberation: A Man's Perspective	
Kitula King'ei	139
Bullies in Uniform: Military Misrule in Nigeria	
Paul Tiyambe Zeleza	143
Publications Received and Acquired.....	153

NEW RELEASE CODESRIA BOOK SERIES

Between Liberalisation and Oppression

The Politics of Structural
Adjustment in Africa

edited by
Thandika Mkandawire
and
Adebayo Olukoshi

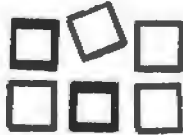

No one can fail to be aware of the incredible impact that the IMF and the World Bank have had on Africa. Their structural adjustment programmes were deliberately designed to shock African economies into free market reform and ensuing stability. But when 'getting the prices right' first swamped the World Bank's African economic plans in the early 1980s, few bothered to analyse the politics of a reform package whose immediate impact was violent and unsettling.

While Africa has come a long way since then, the goal of market reform must be as important as the task of understanding the politics of unleashing the forces of the market. Not least, is the question of democratisation, which the Bank itself now attempts to force through with loan conditions.

This book is the culmination of intense debate by African authors across the continent. Three sections make up a comprehensive analysis of adjustment regimes, their perspectives and the political context in which they have survived, or not. Country case studies in both Anglophone and Francophone Africa round up the analysis.

Thandika Mkandawire is the Executive Secretary of the Council for the Development of Social Science Research in Africa, Dakar, Senegal. His recent publications include *Africa's Recovery in the 1990s: From Stagnation and Adjustment to Human Development* (co-edited with G. A. Cornia and R. Van der Hoeven, 1992 UNICEF).

Adebayo O. Olukoshi is Associate Research Professor at the Nigerian Institute of International Affairs, Lagos, Nigeria. He is graduated from Ahmadu Bello University, Zaria, Nigeria, and Leeds University, England. He has published extensively on Nigeria's contemporary political economy. His most recent publication is a book he co-edited on *Structural Adjustment in West Africa*.

ISBN 2-86978-053-2 (Soft Cover)
2-86978-054-0 (Hard Cover)

\$35.00 / £19.95
\$63.00 / £35.00

Orders

Africa
CODESRIA
P.O. Box 3304
Dakar-Senegal
(Specific prices)

Europe, America
African Books Collective Ltd.
The Jam Factory,
27 Park end Street,
Oxford OX1 1HU England.

NEW RELEASE CODESRIA BOOK SERIES

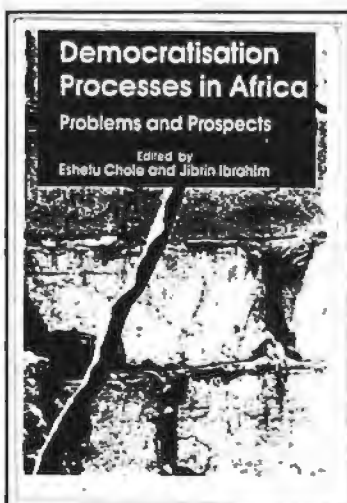

This book is a selection of papers presented at the Seventh General Assembly of CODESRIA (Dakar, 10-14 February 1992). It is a presentation by African scholars of reflections and cross-sectional analyses of the social, political and economic transformations that have shaken Africa since the end of the 1980s.

Some of the authors of this book have been closely associated with CODESRIA's activities and have largely contributed to developing and consolidating its scientific credibility. Unchallenged and outstanding masters of different theoretical domains, they have played a primary role in the promotion of a space for a creative and original reflection. Their common

aspiration is to develop strength, imagination and inspiration which enables them to speak differently of Africa, while using different perspectives and languages. This approach has led them to soberly address the most complex issues relative to the current democratisation process in Africa, using very sound theoretical references. They monitor, identify and name the logic and dynamics of the current changes.

They also dissect the foundations of democratic discourses to determine their structuring. Finally, they call on us to take due cognisance of the severe social and historical constraints, as well as to the African potentialities.

This book is a valuable contribution to our understanding of developments occurring in the African continent as we approach the end of the twentieth century.

ISBN 2-86978-052-4

£ 9.95 / US\$ 18.00

Orders

Africa
CODESRIA
P.O. Box 3304
Dakar-Senegal
(Specific prices)

Europe, America
African Books Collective Ltd.
The Jam Factory,
27 Park end Street
Oxford OX1 1HU England.

VIENT DE PARAITRE SERIE DE LIVRES DU CODESRIA

PROCESSUS DE DÉMOCRATISATION EN AFRIQUE

PROBLÈMES ET PERSPECTIVES

Sous la direction de
Eshetu Chole et Ibrin Ibrahim

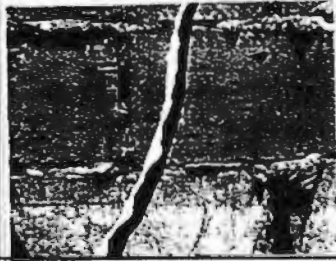

Réfléchir sur le processus de démocratisation, c'est d'abord essayer d'aller au-delà de l'effet de mode pour s'interroger sur la manière dont l'Afrique poursuit son expérience d'autodétermination face aux défis de l'histoire. C'est ensuite, transcender le mythe passionnant qui fait vibrer l'imaginaire social africain d'un espoir nouveau. C'est enfin, rechercher les permanences et les ruptures afin de comprendre en quoi l'Afrique d'aujourd'hui, dans sa construction, diffère de celle d'hier ou lui ressemble. Dans l'effervescence politique en cours, certains pouvoirs ont été «marginalisés», d'autres résistent ou essaient de se réadapter aux nouvelles exigences. Les langues se délient, les

organes de presse se multiplient. Tout cela, en surface, donne une impression de mouvement. Est-ce pour autant que les choses changent en profondeur?

L'Afrique subsaharienne francophone n'aurait-elle pas mal enclenché son processus de démocratisation? Telles sont certaines des questions auxquelles tente de répondre l'auteur de ce livre préfacé par Amady Aly Dieng.

L'auteur, **Francis Akindès**, est sociologue. Docteur de l'Ecole des hautes études en sciences sociales (Paris). Maître-assistant à l'Université nationale de Côte d'Ivoire, Centre universitaire de Bouaké et chercheur associé à l'ORSTOM UR52 GPMSA, il est également membre de GIDIS-CI (Groupement interdisciplinaire en sciences sociales, Côte d'Ivoire) et de plusieurs autres réseaux de recherche. Il prépare actuellement un ouvrage sur la transformation des sociétés africaines sous les contraintes de la globalisation.

ISBN ISBN: 2-86978-068-0

140 FF

Commande

Afrique
CODESRIA
B.P. 3304
Dakar-Sénégal
(prix préférentiels)

Europe, Amérique du Nord
Editions Karthala
22-24 Boulevard Arago
75013 Paris, France
Fax: 45352705

Introduction

Ayesha Imam*

The papers in this special edition of *Africa Development* are part of the outcome of CODESRIA's first Gender Institute, held in 1994. They were not originally intended as articles for *Africa Development*. However, owing to their quality and scope and after following the normal processes of peer-review, CODESRIA decided to devote a special issue to them, in order to share the development of this approach with the rest of the African scholarly community.

The Gender Institute was itself an outcome of a CODESRIA workshop on Gender Analysis in African Social Science in September 1991.¹ At that workshop, scholars critiqued the gender biases of dominant social science research and teaching in Africa. They also recommended that an annual Gender Institute be started, in order to begin to counter decades of gender bias, and to develop modes of theorising and researching that take issues of gender into account. It is to CODESRIA's credit that this call was heeded.

Thus the Gender Institute has both didactic and generative objectives—hence the pun on engendering social science. On the one hand, the Gender Institute familiarises participants with the gender critiques of existing paradigms, and sensitises them to issues of gender and to the ways in which gender impacts on apparently neutral phenomena, like the production of statistics for calculating a country's gross national product. On the other hand, the Gender Institute then goes on to creatively investigate methodologies (theories and techniques) for self-consciously gendered knowledge production, and to posit solutions for issues implicated with gender asymmetries.

This two-fold emphasis on critique and simultaneously on re-creation is also marked in many of the articles in this special issue. For instance, Hannington Ochwada, following Tiyaambe Zeleza (1996), takes the known categories of historiography and shows the gender biases and blindness built

Africa Development Vol. XX, No. 4, 1995, pp.5-9

¹ The workshop was reported fully in *CODESRIA Bulletin* No.4, 1991. Some of the papers from that workshop, plus some others specially commissioned, are presently in press and will be forthcoming in 1996 as *Engendering African Social Sciences (Engen(d)rer les science sociales en Afrique)*, edited by Ayesha M Imam, Fatou Sow and Amina Mama.

into their conceptual frameworks, demonstrating his point in Kenyan historiography. On the basis of this, he then discusses the necessary means for a fully gendered 'his- and her-story'. Such a form of historiography 'challenges traditional assumptions and problematics and seeks to restore women to history while accounting for men's experience in an equal vein which does not invisibilise either sex'.

Similarly, Codou Bop's article, based on studies in Dakar and St. Louis in Senegal, disputes the assumptions that women are household heads only by force of circumstance rather than a choice for autonomy, and that women-headed households are necessarily poor. She analyses how the different situations of women as household heads have different implications, as well as pointing out the areas of common discrimination and vulnerability. The evidence she marshals challenges also the dominant gender 'ideological reference system' (Sow 1994) that men are the breadwinners for their families. On the contrary, fewer fathers than mothers take full and sole responsibility for the maintenance of their children, and this increasingly includes households where a man is regularly present. Bearing this in mind, Bop proposes a new concept, that of 'women-supported households', rather than women headed households, and proceeds to demonstrate its utility.

While Ochwada makes a call for a discipline-wide incorporation of gender analysis, regardless of subject of study, several of the articles are inter-disciplinary studies of a specific subject of study and fall within the more familiar rubric of women's studies. Aminata Sow contributes to the literature on gender in development. In her study in the Casamance area of Senegal, Sow shows how 'modernisation' and 'development' persistently take forms which are anti-women's interests. She demonstrates the sexist comportment of the development agency, PRIMOCA, and of its assumptions about development. The bias against women in access to resources, particularly land, was exacerbated by the project, and women were not given access to credit either. Further, although women owned cattle, they were neither consulted nor involved in the dairy production project. PRIMOCA provided health and welfare schemes for the community through the use of women's reproductive labour, but focused on addressing men's production issues. However, when consulted, women focused on solutions for their production problems also.

Bola Udegbe also focuses on development for rural women in her evaluation of the Better Life for Rural Women Programme (BLP) in Nigeria. Despite the awards and favourable international media attention it received, Udegbe points out several flaws in the programme's conception and execution. BLP was top-down and elitist in administration. Udegbe's study of rural women's experiences with BLP found that they felt that access to BLP depended on having 'connections' to the administration.

Second, women felt that there was little clarity about what and how BLP would function. Further, women's expectations of programme were disappointed, often after they had made investments in membership. Udegbe points out that BLP's objectives reinforced women's subordination by emphasising women's roles as home-maker and mother. BLP aimed merely at alleviating some of rural women's immediate needs. Since the programme's administrative capacity and the mode of determination of rural women's needs was inadequate, overall even this circumscribed objective had limited success. Udegbe concludes that the huge fanfare and subsequent failures of the BLP have made it even more difficult in the future to mobilise women.

With Babatunde Ahonsi's article on demographic change and sustainable development, and Jeanne Nanitelamio's study of conjugal relations among the Bakongo, there is a shift to using gendered analysis outside of women's studies. Ahonsi carefully delineates his gendered understanding, and re-evaluates existing data on sub-Saharan African demographic change and ecology in its light. He then goes on to make some recommendations to support sustainable development. Nanitelamio's re-analysis of her own data finds that a gender analysis enables consideration of 'the dynamic of power relations in conjugal relations'. Her study, moving from the pre-colonial period through the one-party state highlights the conflicts, uncertainties and changing developments in marriage relations. She relates these to changes in the matrilineal system towards patrilineality and increased patriarchy. They were also influenced by state pronouncements on women's 'new status', which proclaimed an equality that did not consider changes for men's roles and behaviour, or provide the means of building women's status. Her interviews with women and men show that they negotiate from different vantage points and sites of power.

All the papers raise important questions about the nature of gender relations or the contributions of gender analysis to knowledge. For instance, Ahonsi's scrupulous analysis points to factors like women's lack of access to land and to capital, their relative inability to control the products of their own labour, and the allocation of reproductive work to women in the gender division of labour within the household as both gender inequitable and obstacles to sustainable development. Yet his recommendations for 'gender-equitable and participatory development' are limited to improving women's education and access to reproductive health services. He does not touch on the possibilities of improving women's access to land and credit, or changing gender relations so that women control their own work and share reproductive work with men. Hence, Ahonsi's paper raises the thorny question of not simply knowledge, but also political will in addressing gender issues.

Udegbe's paper raises similar questions of a conceptual nature. She refers to the distinction often made between practical gender needs (immediate needs for things like potable water, health care and so on) and strategic gender needs (measures which challenge present inequalities in gender relations). However, as she points out, a programme intended as a tool of empowering women and maximising their contribution to development, needs to satisfy both immediate needs and simultaneously to diffuse power relations and change gender relations. Many African governments have been willing to attempt to meet immediate needs for roads and wells and market gardens... but they shy away from measures to overcome women's subordination — like changing gender divisions of labour and improving women's access to power and resources. The mistake is to consider that immediate and long-term needs can be separated and satisfied independently of each other. The failures of BLP itself show that without situating the satisfaction of immediate needs within a long-term perspective even the immediate needs are unlikely to be met, at least not in a sustainable manner.

The papers also reveal gaps and raise areas for further research. Ochwada points to the lack of attention that has been paid to women's history generally, as well as specifically to the history of pre-colonial periods. Sow's article indicates the necessity of taking account of the ideological values that have historically been built into economic valuations, i.e. by the values which define what is, or is not, considered as productive and worthwhile work. As she states 'women's invisibility is explained by the non-valorisation of their domestic work, and by the under-estimation of their economic role'. The growth of feminist economics, which deals with issues such as this, is a crucial area for further work.²

2 See, for example, articles by Mhone, Elson and Triki in *Engendering African Social Sciences* (forthcoming 1996). Also, the special issue of *Development and Change* (November 1995), and the journal *Feminist Economics*, particularly in Africa where so much labour is in non-monetised or non-market sectors of the economy. Finally, Nanitelamio points out a whole new series of questions that are raised by gendered analysis. The contributors to this special issue of *Africa Development* have thus both contributed to expanding our knowledge and understanding of gender analysis and gendered issues, and pointed out fruitful directions and possibilities for further work.

References

- Development and Change*, 1985, 'Special Issue on Feminist Economics', November.
- Elson, Diane (forthcoming 1996), 'Gender Analysis and Economics in the Context of Africa', in *Engendering African Social Sciences*, Dakar, CODESRIA (also to be published in French as *Engen(d)rer les sciences sociales en Afrique*) edited by Ayesha Imam, Fatou Sow and Amina Mama.
- Feminist Economics*, journal of the International Association for Feminist Economics (MS9), Rice University, USA.
- Imam, Ayesha, Fatou Sow and Amina Mama (eds.) (forthcoming 1996) *Engendering African Social Sciences*, Dakar, CODESRIA (also to be published in French as *Engen(d)rer les sciences sociales en Afrique*).
- Mhone, Guy (forthcoming 1996), 'Gender Bias in Economics and the Search for a Gender Sensitive Approach', in *Engendering African Social Sciences*, Dakar, CODESRIA (also to be published in French as *Engen(d)rer les sciences sociales en Afrique*) edited by Ayesha Imam, Fatou Sow and Amina Mama.
- Sow, Fatou 1994, «Famille et Développement: permanences et changements», Communication présentée au séminaire Famille et Média, Population Council Dakar.
- Triki, Souad (forthcoming 1996), 'The Marginalisation of Rural Women in Tunisia's Development', in *Engendering African Social Sciences*, Dakar, CODESRIA (also to be published in French as *Engen(d)rer les sciences sociales en Afrique*) edited by Ayesha Imam, Fatou Sow and Amina Mama.
- Zezeza, Tiyambe (forthcoming 1996), 'Gender Biases in African Historiography', in *Engendering African Social Sciences*, Dakar, CODESRIA (also to be published in French as *Engen(d)rer les sciences sociales en Afrique*) edited by Ayesha Imam, Fatou Sow and Amina Mama.

* Guest Editor and Director, Gender Institute 1994.

Gender Analysis: The Stunted Discourse in Kenya's Historiography¹

Hannington Ochwada*

Résumé: Dans cet article une critique et une analyse de l'historiographie récente du Kenya ont été amorcées à propos de l'ignorance apparente ou de la déformation des relations de genre. L'analyse des relations de genre dans l'historiographie kenyane est un discours controversé résultant non pas de l'absence de relations de genre ou d'importantes réalisations et contributions de femmes, mais de préoccupations, de traditions, de précédents et de méthodologies pleins de préjugés. L'auteur termine en rejetant l'historiographie «mâle» et en appelant à une historiographie basée sur les relations de genre dont il trace les grandes lignes.

Introduction

Since the early 1960s, a massive literature has emerged on Kenya's history. The emergence of this literature is attributable to a wide range of factors, the most important, perhaps, being the nationalist discourses on the process of decolonisation and the political status of independent Kenya. These developments have caused Africanists and African scholars to reconstruct Kenya's past in various terms; Western liberal, nationalist, neo-marxist and orthodox marxist perspectives.

The period after the Second World War and that of immediate post-independence saw the employment of the 'balance sheet' approach by apologists of empire for the study of African history (Gann and Duignan 1978). This school of thought argued that although colonialism may have caused suffering to the African masses in some aspects of social and economic life, it was, nonetheless, a modernising tendency which introduced schools and favourable attributes of capitalist development to the 'dark continent'. It was for this reason that the so-called civilising process was referred to as the 'white man's burden'.

As products of colonial imperially defined education, the immediate post-independence writers did not completely step out of the problematic of bourgeois history. They conceived issues in the same way as their Africanist

Africa Development Vol. XX, No. 4, 1995, pp.11-28

1. A Revised Version for Publication of a Paper Presented at the CODESRIA First Gender Institute, August, 17 Wednesday, 1994, Dakar, Senegal.

mentors, embracing the bourgeois empiricist methodologies and assumptions. A number of African historians, nevertheless, without transcending the bourgeois problematic conceived their discourses as a refutation of myths and stereotypes that pervaded Euro-American historiography of the period. They hoped to restore African dignity and to nurture a new nationalist socio-political vision in the nascent independent African States of the 1960s. This approach in African studies has been referred to as 'Golden Age of Merrie Africa' in which pre-colonial Africa is depicted as a land of peace and harmony where conflicts was absent (Imam 1988a).

African nationalists and leaders of the immediate post-independence States were obliged to restore 'historicity' to Africa. Social scientists were called upon to reconstruct the African past and culture in African terms (Ranger 1968). Thus, post-independence writers of the 1960s reproduced the experiences of these early years of *Uhuru* (independence) inspired by African nationalism. In the process of historical reconstruction, activities of 'great men' were recollected — in short, Africa's achievements of the past in the social, political and economic dimensions were emphasised and catalogued. That is why this epoch of African social, political and economic relations is termed as a period of *Uhuru* worship (Atieno-Odhiambo 1974). The nationalist discourses sought the recovery of the so-called African agency, African choice, African socialism and the egalitarianism of pre-colonial communities. Yet, in the midst of these celebrations of *Uhuru* in the first phase of the development of African historiography, *his-story* dominated the discourse over *her-story* and *our-story*. This was a continuation of the male dominated colonial historiography.

Enter the neo-marxist approaches of dependency of underdevelopment and unequal exchange at the close of the 1960s and in the early 1970s, and some new thinking emerged. This holistic global explanation of history was devoted to relationships between Euro-America and Africa. It asserted that Euro-America exploited Africa's economic resources to the former's advantage (Rodney 1972). Whereas discourses such as Chinweizu (1975) grounded in the neo-marxist problematic explained global economic relations in terms of the *West* and the rest of us in the Third World, and highlighted exploitation, they ignored issues of class and gender relations within the political economy of Africa.

Only Rodney (1972) discussed the position of women in pre-colonial Africa and the effects of colonialism on African women. But despite this omission, neo-marxist discourses illuminated pertinent concerns of African States regarding development. The issues of development of Africa in relation to Euro-America were explained as if the continent was undifferentiated in terms of gender, culture and geography.

Dissatisfied with neo-marxist explanations, orthodox Marxists offered an alternative discourse based on dialectical and historical materialism. The materialist conceptions of history attempted to give an account of social and historical processes as driven by the motor of class struggle. They argued classes existed in Africa and their major concern, therefore, was to define and to explain the class structure in Africa. Standing out in an antagonistic relationship are those who effectively control the means of production, and those who effectively possess no means of production (Ake 1978:62).

Essentially, the orthodox marxist historiography dealt with relations of production. Thus, in its analyses, the position of women and men was explained in relation to the economic system. Gender relations was analysed in terms of capitalist development. As such, subordination, marginalisation and oppression of women was interpreted as part of the wider plight of workers' relations to capital. In this conception, capitalism drew all women and men into the wage labour force, a process that was assumed destroyed the sexual division of labour. Indeed, many texts on Africa's political economy subsumed gender relations into the larger struggle against capital (Ake 1978, Freund 1984).

Orthodox marxist scholars attacked the dependency and underdevelopment writers for their theoretical inadequacies, empirical shortcomings and ideological biases (Zezeza 1993). Yet in their reconstitution of social and historical knowledge, they continued to perceive and define women largely in terms of their relations to men who are assumed to be the norm and not affected by gender relations. This problem is compounded by the fact that the androcentric social science researchers were (and are) mainly men and therefore, carry their idiosyncrasies into social enquiry. This makes it difficult to examine more diffuse forms of social relations of gender as opposed to analysis based either on 'women' or 'men'. Indeed, Archie Mafeje (1988) encountered this problem during his research on *African Households and Prospects for Agricultural Revival in Sub-Saharan Africa*. He discovered that in most literature on Africa men constituted the mode of reference.

The mid 1980s saw the gradual decline in the application of marxist paradigms of analysis to social studies, perhaps because of their inadequacy to explain the crisis in Africa's development. Writers began to reconceptualise social and historical processes in terms of Western liberalism. Debate raged on 'popular social movements, social transformations' and 'the struggle for democracy' (Nyong'o 1987, Mamdani *et al.* 1988). Yet even in these discourses which emphasised the so-called participatory democracy, gender relations was not adequately appraised. Instead issues of class or party politics seemed to take the centre stage. This explains why in 'mainstream' social science the emphasis has been on men while ignoring the experiences, concerns and aspirations of women. It is

time the discourses in social sciences become gender sensitive. But for this to be achieved there is a need to appraise the existing body of knowledge with a view to replacing it with a gendered analytical approach.

This paper attempts to appraise the characterisation of gender relations in the process of reconstructing Kenya's history. And as Imam (1990:242) correctly asserts:

In contributing to the appreciation of the complexity of ideology and culture and their inter-relationships with 'the material', gender analysis highlights the significance and necessity of considering ideology, subjectivity, consciousness, and their roles in (for example) political activity, production relations, or the individual, democratic processes and the State.

Gender analysis is likely to illuminate social and economic relations in Kenya's history and thereby enables us to explain the contribution of both men and women. It will debunk the redundant 'malestream' approach to historical explanation and accord both men and women their role in history.

Portrayal of Gender in the Historiography of Kenya

An examination of the historiography of Kenya reveals the stunted nature of gender discourse in social and historical explanation. Most literature on Kenya's past lays emphasis on 'malestream' history and also tends to 'invisibilise' or misrepresent women. Women are either not present at all, or they are depicted as naturally inferior and subordinate, as victims of male oppression (Zezeza 1993:1). In others, the roles of women and men especially in pre-colonial Kenya are portrayed as being complementary. In the latter works where heroes are celebrated, heroines are also mentioned.

Colonial Historiography

The above characterisation of Kenya's historiography, results from the way issues of social and historical concern were problematised in African social studies.

Indeed, colonial anthropology and ethnography of the social studies disciplines facilitated the creation of myths, stereotypes and the warped image that came to dominate imperialist discourses on Kenya as was the case with Africa. These disciplines helped organise and transform non-European areas (including Africa) into fundamental European constructs (Mudimbe 1988:1).

Anthropology was established as the handmaiden of imperialism to study non-western societies. Its initial concerns were to chiefly classify, typify and then hierarchically order humanity on a scale ranging from primitive to civilised. With the establishment of colonialism, European anthropologists accompanied missionaries and traders to Africa and studied 'primitive' societies as if they were closed system, or museums in which they could

explain hitherto, supposedly extinct phases of European history (Mama 1991).

The implication of imperialist and anthropological discourses for the study of Kenya's history are immense. Africans were depicted in negative and dehumanising terms. If 'the African man' in imperial literature was portrayed as a savage barbarian, 'the African woman' was relegated to a miserable being of lower status. In most explanations, African women were depicted as playing second fiddle to men in Western writings. This perception results from the postulations of 'modern science'. Indeed, this pseudo-science hierarchically ranked humanity, with white man-the-scientist at the pinnacle of thought and invention of civilisation, gradually descending through European women, and other various races, with Africans swarming at the base (Mama 1991:7)

Descriptions of the political and economic activities of Kenya are contained in the earliest written accounts. These are mainly observations of the nineteenth century European travellers and employers. In colonial historiography, these writers were concerned with activities of men, as women's lives were not their primary subject. In fact O'Barr (1985:14) confirms this when she says that:

information about women can only be gleaned from casual references enmeshed in descriptions of other events and ideas. In their journals, reports, and books, these men emphasised how the women they saw differed from European women.

Thus racism in colonial Africa enabled privileged white women to acquire and enjoy an 'honorary male' status. These were European women explorers and hunters, and those who came as wives of travellers and explorers. In their own societies, they had been denied the privileged status. It is these wives of, travellers, explorers and colonial administrators who during the colonial period were involved in a domestication project of African women. They established charitable women's societies in Kenya like *Maendeleo Ya Wanawake* (a women's self-improvement project) which hoped to incorporate African women (wives of colonial collaborators) into the larger colonial administrative structure.

In 'malestream' colonial writings, African women were portrayed largely as the media of exchange and reproduction. Men used them to create and maintain public order and to perpetuate male status quo (O'Barr 1985). African women were left nameless. Furthermore, women were treated as a homogeneous entity, a factor that obscures their contribution to social and historical processes. Indeed, this explains the gender bias that is prevalent in the historiography of Kenya in favour of men. This bias has its origins in colonial historiography.

That masculinist colonial discourses exploited existing gender divisions in Africa and reinforced the indigenous patriarchal ideologies, cannot be

gainsaid. In the accounts of European colonial explorers, advocates of empire and administrators in Kenya reproduced images of tyrannical chiefs and local leaders. They should therefore be understood in this context. In these stories, African masses were generally described as suffering under the so-called backward leadership. At a different level, the role of women in politics, commerce and cultural activities were minimised save for a few accounts whose explanations centred around women and men who were related to the aristocracy (Zezeza 1996).

Jomo Kenyatta, for instance, in *Facing Mount Kenya* (1938) conceives his sequel in the same way Western anthropologists did in their narrations of 'other' cultures. Despite the efforts he made to describe the way of life of the Kikuyu, he was hamstrung by the same imperial tools of conception and analysis which misconstrued social processes in Africa. Kikuyu culture was presented in masculinist terms and portrayed as static as opposed to the dynamism of life in the West. Indeed, Kenyatta did not see any anomaly in the initiation rites of Kikuyu people despite the fact that female circumcision dehumanised women. Instead, he defended it. Moreover, the *Mumbi* and *Gikuyu* story of creation by which the beginnings of gender ties are presented in pre-colonial society, was interpreted in terms of the dominant patriarchal ideology. It seemed to confirm male supremacist ideology in Kikuyu history.

The Kikuyu story of creation postulates that Gikuyu (who was male) was the founder of Kikuyu community. He was given the land around Mount Kenya by 'God' and was subsequently to become its custodian. In due course, the same 'God' gave Gikuyu a wife, Mumbi as his helper. Kenyatta treated the *Mumbi* and *Gikuyu* story of creation as a myth without demystifying it by providing an adequate historical explanation of its emergence and use to oppress women. A diagnostic demystification of the myth would have illuminated gender interests and the conceptual roles in the mythology of the Kikuyu society.

It would seem from Kenyatta's study that the prime actors in society were men. Kenyatta largely ignore the vast experiences of women. Consequently, he relegated the latter to the periphery of social and historical enquiry. Subsequent writers on Kikuyu history have come to rely on Kenyatta's work. In the event, most social scientists using this work, for example Muriuki (1974), tend to freeze women in static roles as wives and mothers.

Nationalist History

African nationalism in colonial Kenya gave impetus to an alternative interpretation of Kenya's past in nationalist terms. Imbued with the spirit of nationalism, historians as other social scientists celebrated the rise of new States by cataloguing the achievements of pre-colonial African people. They

glorified those who resisted colonialism and lauded the efforts of nationalist leaders in nation building (*Hadith* series proceedings of annual conferences of the Historical Association of Kenya of the 1960s and 1970s). Africanist and African social scientists in the post-independence era produced knowledge on pre-colonial, colonial and post-colonial Kenya.

However, the knowledge they produced was conceived predominantly in patriarchal terms. The nationalist writers of the political and economic histories of the Kenya's past emphasised the activities of men. The accounts of pre-colonial and colonial African male leaders were prevalent. These leaders included Oloibon of Maasai, Orkoyoit of Nandi and Nabongo of Wanga.

In commerce, there were numerous examples of successful male Swahili, Akamba or Arab traders. Women were occasionally mentioned in their stereotypical roles as good craftspeople in the spheres of weaving and pottery or traders among others. There were no women political leaders with the exception of religious and cult leaders such as Mekatilili wa Menza and Siotune who led the Giriama and Kamba people respectively into resistance against British colonialism.

The immediate post-independence nationalist social scientists on Kenya aimed at recovering and reinterpreting the neglected aspects of African history and culture in the colonial discourses. Working within this framework, numerous theses by researchers on politics, culture and history were produced all of which glorified the African past. For instance, African historians wrote extensively on the cultural history of various peoples of Kenya. These included, Ogot (1967), Were (1974), Ochieng' (1974), Mwanzi (1977) and Ayot (1979) among others. These works discuss pre-colonial and colonial experiences of Africans in relation to men as the norm of interpretation. In pre-colonial Kenya, migration of peoples from one region to another and the formation of States are recollected with male patriarchs such as Mulogoli of Logoli being portrayed as founders of the emerging communities. The roles of women are merely glossed over even in works such as Hay (1976) which attempt a gendered approach to historical interpretation.

Nevertheless, there are scattered studies which attempt to examine the changing roles of women during the colonial and post-colonial period. These works discuss colonial and post-colonial policies and their impact on gender relations. They include Pala (1974, 1975), Strobel (1974) and Pala *et al.* (1978). However, in the main, nationalist historiography perpetuates the myth of a classless pre-colonial Africa and it ignores issues concerning control, power and exploitation based on gender. Consequently, this historiography is insufficient in explaining the full gamut of social and historical process in Kenya. The nationalist writers did not quite break with the empiricist approach of colonial historiography that emphasised the need

to relate facts as 'they are'. The nationalist school of thought merely combed for facts in the African past without offering penetrating historical insights. Its objective was to demonstrate that Africans had a history before the coming of Europeans to the continent.

Neo-Marxist Approaches

The application of dependency and underdevelopment perspectives to the study of Kenya's past became visible in the historiography of Kenya from the early 1970s. The main argument is that the economic crisis in Kenya as was with the case of all of Africa, should be interpreted within the general framework of the centre-periphery relationship. Imperialism is construed as having a historical function, generating adverse social and historical processes in Kenya. This approach adopted the Frankian geographical metaphor which recasts imperialism as the 'centre' and the so-called oppressed countries as the 'periphery' (Mamdani *et al.* 1988:7).

In the historiography of Kenya, there have been numerous such studies conceiving issues of social and historical concern within the neo-marxist mould. However, only a few studies of those available will be cited here as all of them cannot be critiqued. The dependency and underdevelopment writers on Kenya reconstruct African experiences in terms of Kenya's relations with imperialism. It is assumed that colonialism led to peasantisation and proletarianisation of the peasantry and thereby disrupted the existing pre-capitalist order. African social and economic institutions were transformed in a way that was disadvantageous to Kenya. Kenya's dependency character and underdevelopment is attributed to the nature of relations in which Kenya entered with Europe over the years since the fifteenth century. The advent of the late nineteenth century colonialism and the integration of Africa in the international capitalist system exacerbated underdevelopment in Kenya. Foreign capital was introduced to Kenya, explaining the need for control of Kenya's economy by British colonialists. Most of the surplus that was generated in Kenya from colonial investments was remitted to the centre (Rodney 1972, Kaplinsky 1978). Moreover, an African bourgeoisie evolved and played to the interests of the 'centre'.

Researchers on Kenya's history have explained the role of the colonial State in social and economic terms. They absolutise the hegemony of the colonial state by producing knowledge on the system of control which was used to facilitate colonial exploitation and underdevelopment of Kenya. Laws of taxation, labour control and the regulations pertaining to the movement of citizens ensured that colonialism benefited Britain. Indeed, studies conducted for instance by Wolff (1974), Van Zwabenberg (1975), Bowles (1979) and Sticher (1982) discuss various aspects of Kenya's economic history within the dependency and underdevelopment parameters.

The colonial presence in Kenya had significant consequences for social and economic relations in the country.

However, perhaps the most striking theoretical contribution to the explanation of Kenya's history within the dependency school of thought is the study by Colin Leys (1975). Leys examines the social, political and economic process in Kenya. He attributes the underdevelopment of Kenya to imperialism and neo-colonialism. Multinational corporations in Kenya facilitate the underdevelopment and dependency of Kenya upon the 'centre'. Accordingly, the Kenyan ruling group after independence is seen more as an impotent class of intermediaries concentrating on small-scale trade and dependent upon international capital (Swainson 1987). Kaplinsky (1978) also seems to come to the same conclusion as Swainson about the role of multinational corporations in Kenya.

Dependency and underdevelopment debates illuminate in holistic terms the consequences of integration of Kenya in the international capitalist system. However, these writers do not engrossingly address the issue of power relations. Power relations and struggle is part of the oppression of the 'periphery' by the 'centre'. Thus the sexual division of labour and its implications on gender relations are not recognised as viable units of historical study.

Orthodox Marxism and Kenya's Historiography

The inadequacies of neo-Marxist explanations of social and historical process in Kenya engendered an analysis based on class. This school of thought postulates that social and economic enquiry be interpreted beyond the rigid framework of the 'centre' and the 'periphery' approach. Moreover, given the uneven nature of capitalist expansion in Africa and the specific peculiarities of social formations in different countries (such as Kenya), it was imperative to stress some of the material conditions underlying capitalist development in Africa. A concrete analysis of class relations within the 'periphery' and one related to contradictions at the 'centre' was necessary to explain the development crisis (Swainson 1987, Mamdani *et al.* 1988).

Indeed, the foregoing paragraph explains why in the late 1970s debates grounded in the orthodox Marxist problematics on Kenya began among social scientists. For example, researchers in the social sciences conducted a 'Kenyan Debate' (*ROAPE* No. 17, January-April 1980; No. 19, 1981). The debate was aimed at reformulating theory and clarifying issues that had not been engrossingly addressed by the dependency model on Kenya's capitalist development. It was argued that the dependency proponents had:

Been unable to place their analysis within the framework of the logic of capitalist accumulation, imperialism and class formation ... it is only in terms of the general requirements of capital accumulation that the relation

of the State to underlying class forces can be adequately understood (Beckman 1981:48).

Capitalist relations in Kenya were introduced during the colonial period. In comparative terms, the dispossession of the peasantry and the process of proletarianisation reached a higher degree in Kenya than in any of the other East African countries. It was observed that after the Second World War, international productive capital increased and dominated the colonised areas more significantly. This reflected a high degree of concentration of enterprise on a global scale. It was also realised that in the 1960s foreign investment in East Africa diversified from traditional areas (plantations and raw materials) into manufacturing (Swainson 1987:138).

Orthodox Marxists identified class as their unit of study of social and economic processes in Kenya. Capitalism and its attendant processes of class formation and political organisation was examined. There was need to explain the rise of the propertied class in Kenya — the petite bourgeoisie. Indeed, at the start of the 1980s, researchers began to publish their findings on the impact of colonialism and capitalist encounter with Africans. Notable studies included Kitching's (1980) who explained capitalist development and the process of class formation in Kenya since the advent of colonialism.

Kitching (1980) explained the socio-economic processes in pre-colonial, colonial and post-colonial social formations in Kenya within the materialist conception of history. Indeed, he identified the existing pre-colonial work patterns, the utilisation of labour and their changing nature during colonialism. The colonial authorities redistributed and intensified labour power in the colony. The processes of class formation and conflict continued in the post-colonial era with the State being the dominant focus of power.

In terms of gender relations, Kitching makes a worthwhile contribution in identifying power relations within the three periods which he treats in his study. This distinguishes him as perhaps the most penetrating of the Marxist scholar to identify gender and women as analytical categories in social studies. He explains the sexual division of labour and how this has been affected by the changing time and circumstances. On the other hand, while Swainson (1980) discusses the development of capitalism and the process of class formation in Kenya, she does not recognise the struggle for power in terms of gender relations. Swainson subsumes gender within the larger debate of class struggle, a factor that has been identified to constitute a weak point in the orthodox Marxist explanation of the historical process.

There was further debate on the applicability of the materialist conception of history. Social scientists in the early 1980s undertook a debate on the 'peasant question' in the historiography of Kenya. The 'peasant question' was raised in relation to industrialisation and to agriculture, a theme that had pre-occupied social science researchers at the Institute for Development Studies of the University of Nairobi (*ROAPE* No.20, 1981).

The writers attempted to explain and analyse the processes of local accumulation of wealth and their socio-economic and political consequences for Kenya. It was noted that the process of capitalist development in Kenya created antagonistic social classes based on the private ownership of the means of production.

Whereas contributors to the special Issue of *ROAPE* No.20, 1981 raised fundamental issues of concern in the materialist sense, their collection seems to be gender blind. They do not fully explain how the process of peasantisation, which they discuss, illuminates power relations in terms of sexual division of labour.

An explanation of how peasantisation led to a significant modification of power relations in the sexual division of labour, could reduce the gender bias which Marxist historiography suffers from. For instance, the absence of any substantial changes in agricultural technology or organisation, led to the intensification of female labour time. A profounder analysis of socio-economic processes should take into account determinate factors which create a situation picture of a history of people.

Towards a Gendered History

In the foregoing sections of this paper, an attempt was made to appraise the development of Kenya's historiography. From the evidence given so far, it is clear, most historical writings on Kenya were biased towards explaining 'malestream' experiences. The bias seems to pervade all paradigms of social and historical enquiry regardless of whether they are Marxist or non-Marxist. Consequently, an effort towards gendering Kenya's historiography is a two-pronged agenda. It entails producing knowledge on women's and gender history (Zezeza 1996).

It is imperative that knowledge is generated on women history. It is true, literature on women in Africa has grown considerably since the early 1970s within the feminist perspective. However, more information on the undocumented experiences and activities of women is required. In Kenya as little as 20% of the literature produced is devoted to women. This has, perhaps, contributed to the invisibility of women in social and historical studies. That is why reconstructing the history of women illuminates the entire process of historical research:

It does this by generating new questions and expanding the sources we use to answer them. History has traditionally relied upon written records: diaries, memoirs, account books, compilations of law, censuses, tax lists, and the like (Kleinberg 1988:ix).

The appearance of feminist writings on Kenya has, since the 1970s, challenged the orthodoxy of social sciences which conceived issues of development of society largely through the male agency and identified men with humanity, and excluded women from the history of Kenya. Some of

this literature included: Pala (1974, 1975, 1983), Pala *et al.* (1978), Hay (1976), Strobel (1974, 1979), Nasimiyu (1984, 1985), Likimani (1985), Ogutu (1985), Kanogo (1987), Nzomo (1987, 1989), Zeleza (1988a, 1988b), Were (1990, 1991), Khasiani (1992), Presley (1992), Mukabi-Kabira *et al.* (1993), Mukabi-Kabira and Akinyi-Nzioki (1993), Khasiani and Njiro (1993). These writers draw their inspiration from the feminist movement for the liberation of women world-wide and raise questions about gender discrimination. The feminists highlighted and conducted numerous studies into the conditions of women.

However, to write about women experiences and to explain engrossingly issues relating to women are two different things. Most feminist researches (cited above) tend to concentrate on colonial and post-colonial periods. They ignore the activities of women in pre-colonial era. This has created a gap in the body of knowledge hitherto produced. Consequently, it has complicated the process of reconstructing Kenya's past for those researchers relying on written documents. Moreover, even works such as Kanogo's (1987), which attempt a gendered explanation of the issue of 'squatters and the roots of Mau Mau', end up explaining the participation of women within the traditional social science approach. Kanogo explains the roles of women through the male agency thus innocently down-playing the participation of women in the *Mau Mau* movement.

Despite these shortcomings in the reconstitution of knowledge on the Kenyan past, this literature throws a considerable amount of light on those aspects that were previously ignored by androcentric writers. Perhaps, in the process of researching on women, more attention should be paid on the evidence which have been often less used such as oral tradition, archaeology and archival materials. These would help to fill in gaps which exist in the present historiography and provide data for a gendered history of Kenya.

Recently, at another level, graduate researchers in universities who have been inspired by the achievements of the feminist movement have embarked on retrieving women's history. Using mainly oral and archival sources, for instance, efforts of Ayot (1990) and Jalang'o-Ndeda (1991) have yielded encouraging results. The former has examined the position of women in Luo societies in the pre-colonial period up to the time when Kenya became a British colony, while the latter concentrates on the impact of male migrant labour on rural Luo women. These works among others, provide useful data in the process of gendering Kenya's history, a history that will recognise the roles of both men and women.

Gendering Kenya's history entails an analysis that recognises relations of gender as constituting a primary organising principle in society associated with enduring symmetries of power (Wilson 1993:5). It challenges traditional assumptions and problematics and seeks to restore women to history while accounting for men's experiences in an equal vein which does

not 'invisibilise' either sex. This is because without this recognition in the process of reconstructing history, there is likelihood to exclude men from a gendered mainstream history. Thus, to eliminate the asymmetrical relations between men and women in a society which is hitherto male dominated, is to see social and economic relations in a more female light:

Such an analysis shows that beyond biological differences, gender differences are based on social foundations in relation to cultural backgrounds. It makes one aware of women subordination in gender relations and the need to change these relations. It provides science and knowledge with a less gender-biased dimension for it stops overlooking women's position and view (Sow 1994:6).

The process of gendering the history of Kenya involves evaluating the existing political praxis, given that production of social knowledge is a political decision. The State influences the educational philosophy of the country. The political ideology and practice at any given moment will impact on the process of social reconstruction within the schooling system. In short, therefore, a political practice which is gender has to be criticised and influenced to change in order to recognise gender as viable category of social analysis. The curricular will be re-evaluated to accommodate these changes. This will also involve research on the sexual division of roles as they relate to social realities from which knowledge is abstracted.

Since the early 1990s, Kenya has been going through the process of democratisation. Whereas this process has yielded commendable results concerning the freedom of the expression and association, the state has been slow in recognising the role which women play in society and the implication of these in enhancing gender relations. The education system also has not responded to include gender in the curricular. Political practice has remained a masculine domain.

Following this, it is imperative that the democratic strategy be re-examined at two levels. First, the social relations of individuals, living standards, educational level and access to resources should be re-examined. Second, based on the above, it should raise relevant issues and facilitate debate on them (Sow 1994:7). Indeed, democratic pressure groups in Kenya such as the National Commission on the Status of Women (NCSW) and the Association of African Women for Research and Development (AAWORD), should strive to influence curriculum change in the educational system to be more gender balanced.

The changes in the curriculum should be undertaken with the ultimate objective of recognising the contribution of both men and women. Concomitantly, historians and other social scientists should incorporate into their works the life experiences of both sexes. Also issues relating to women should be incorporated into the existing paradigms of analysis. The general pedagogy in the schooling system should be able to stimulate debate while

drawing various examples from both existing androcentric history and women history. This would enable:

The students and the teacher(s) to systematically question the existing paradigms, the validity of the conventional definitions of historical periods, causality, normative standards of what constitutes knowledge, and the incorporation of gender as a category of analysis (Zezeza 1996:55).

For historians to accomplish the task of gendering the historiography of Kenya, several things have to be considered. For instance, they will re-evaluate the existing body of knowledge and conduct fresh research based on extant primary and secondary sources. The research findings can be interpreted and disseminated within the gender perspective. Furthermore, there is need to revive the Historical Association of Kenya. The existence of such an association or any other professional organisation will illuminate debate on Kenya's historiography, the findings which can be published in a journal of social and historical concern. At the moment, historical research findings seem to be uncoordinated with the absence of such a forum.

Conclusion

This paper attempts to do three things. First, it undertakes an appraisal of the general historiography of Africa, highlighting some of the dominant ideologies that inform historical interpretation and the generation of knowledge. Various schools of thought are identified within the Marxist and non-Marxist traditions. Each school of thought defined the interests and aspirations of a particular generation. Also the knowledge produced, tended to popularise the dominant ideology of the time.

Second, the paper evaluates the extent to which gender relations characterise the various interpretations in Kenya's historiography within the different approaches. Sadly, it was discovered gender relations were subsumed under the dominant androcentric discourses, discourses which were mainly grounded in patriarchal ideologies. Hence, this explains why the gender discourse in Kenya is stunted.

Finally, suggestions are given about how historians could move towards a gendered history. These suggestions include concerted efforts to retrieve women's history while at the same time producing a gendered history which acknowledges the contributions of both men and women. Furthermore, the process of gendering Kenya's history involves changing the curriculum and the pedagogy to be more inclusive and balanced in according space to masculinity and femininity.

References

- Ake, C., 1978, *Revolutionary Pressures in Africa*, London, Zed Press.
- Ake, C., 1981, *A Political Economy of Africa*, London, Longman.
- Atieno-Odhiambo, E.S., 1974, 'Synthesising Kenya History', *Africa Thought and Practice*, vol.1.
- Ayot, H.O., 1979, *A History of Luo-Abasuba of Western Kenya from A.D. 1760*, Nairobi, Kenya Literature Bureau.
- Ayot, T.O.O., 1990, 'The Position of Women in the Luo Societies: Case Study of Jok, Onyango A.D. 1750-1920'. PhD Thesis, Kenyatta University.
- Beckman, B., 1981, 'Imperialism and Capitalist Transformation: Critique of a Kenyan Debate', *Review of Africa Political Economy* No.19.
- Bowles, B.D. 1979, 'Underdevelopment in Agriculture in Kenya: Some Ecological and Dietary Aspect' in B.A. Ogot (ed.), *Ecology and History in East Africa*, Nairobi, Kenya Literature Bureau.
- Brantley, C., 1981, *The Giriama and Colonial Resistance in Kenya, 1800-1920*, Berkeley, University of California.
- Chinweizu, 1975, *The West and Rest of Us*, New York, Vintage Press.
- Crummey, D., and Stewart, C.C. (eds.), 1981, *Modes of Production Africa: The Precolonial Era*, London, Sage Publication.
- Duignan, P., and Gann, H. (eds.), 1978, *Colonialism in Africa*, London, Cambridge University Press.
- Freund, B., 1984, *The Making of Contemporary Africa: The Development of African Society Since 1800*, London, Macmillan.
- Hay, M.J., 1976, 'Economic Change in late Nineteenth Century Kowe, Western Kenya' in B.A. Ogot (ed.), *Economic and Social History of East Africa*, Nairobi, Literature Bureau.
- Historical Association of Kenya (1968-1985), Proceedings of the conference *Hadith 1-8*, Nairobi, East African Publishing House and the Kenya Literature Bureau.
- Imam, A.M., 1988a, 'The Presentation of African Women in Historical Writing' in S.J. Kleinberg (ed.), *Retrieving Women's History: Changing Perceptions of the Role of Women in Politics and Society*, Paris, UNESCO.
- Imam, A.M., 1988b, 'Of Hopes and Expectations: Social Sciences in the 1990s', Paper for Roundtable Discussion on Social Science in 1990s Sixth General Assembly of CODESRIA, Dakar, December, 5-10.
- Imam, A.M., 1990, 'Gender Analysis in African Social Sciences in the 1990s', *Africa Development*, Vol.xv, No.3/4.
- Jalang'o-Ndeda, M.A., 1991, 'The Impact of Male Labour Migration on Rural Women: A Case Study of Siaya District, C. 1894-1963'. PhD Thesis, Kenyatta University.
- Janmohammed, K.K., 1976, 'African Labourers in Mombassa, C. 1885-1940' in B.A. Ogot (ed.), *Economic and Social History of East African*, Nairobi, Kenya Literature Bureau.
- Kanogo, T., 1987, *Squatters and the Roots of Mau Mau*, Nairobi, Heinemann.
- Kaplinsky, R. (ed.), 1978, *Readings on the Multinational Corporation in Kenya*, Nairobi, Oxford University Press.
- Kaplinsky, R., 1980, 'Capitalist Accumulation in the Periphery: The Kenyan Case Re-examined', *Review of African Political Economy*, Vol. 19.
- Kenyatta, J., 1938, *Facing Mount Kenya*, London, Secker and Warburg.
- Khasiani, S.A. (ed.), 1992, *Groundwork: African Women as Environmental Managers*, Nairobi, African Centre for Technology Studies.

- Khasiani, S.A. and Njiro, E.I. (eds.), 1993, *The Women's Movement in Kenya*, Nairobi, AAWORD.
- Kitching, G., 1980, *Class and Economic Change in Kenya: The Making of an African Petite Bourgeoisie*, London, Yale University Press.
- Kleinberg, S.J., 1988, 'Introduction' in S.J. Kleinberg (ed.), *Retrieving Women's History: Changing Perceptions of the Role of Women in Politics and Society* Paris, UNESCO.
- Leys, C., 1975, *Underdevelopment in Kenya: The Political Economy of Neo-Colonialism*, Nairobi, Heinemann.
- Likimani, M., 1985, *Passbook Number F.47927: Women and Mau Mau* London, Macmillan.
- Mafeje, A., 1991, *African Households and Prospects for Agricultural Revival in sub-Saharan Africa*, Dakar, CODESRIA.
- Mama, A., 1991, 'Shedding the Masks and Tearing the Veils: Towards a Gender Approach of African Culture', paper for Discussion at CODESRIA Workshop on Gender Analysis, Dakar, 16-21 September.
- Mamdani, M., et al., 1988, *Social Movements, Social Transformation and the Struggle for Democracy in Africa*, Dakar, CODESRIA.
- Mudimbe, V.Y., 1988, *The Invention of Africa: Gnosis, Philosophy, and the Order of Knowledge*, London, James Currey.
- Mukabi-Kabira, W. and Akinyi-Nzioki, E., 1993, *Celebrating Women's Resistance*. Nairobi, African Women's Perspective.
- Mukabi-Kabira, W. et al. (ed.), 1993, 'Democratic Change in Africa. Women's Perspective', Nairobi, AAWORD.
- Muriuki, G., 1974, *A History of the Kikuyu, 1500-1900* Nairobi, Oxford University Press.
- Mwanzi, H.A., 1977, *A History of the Kipsigis*, Nairobi, Kenya Literature Bureau.
- Nasimiyu, R., 1984, 'The Participation of Women in the Political Economy of Kenya: A Case Study of Bukusu Women in Bungoma District, 1902-1963', M.A. Thesis, University of Nairobi.
- Nasimiyu, R., 1985, 'Women in the Colonial Economy of Bungoma: Role of Women in Agriculture, 1902-1960' in G.S. Were (ed.), *Women and Development in Africa*, Nairobi, G.S. Were Press.
- Nyong'o, P.A. (ed.), 1987, *Popular Struggles for Democracy in Africa* London, Zed Press.
- Nzomo, M., 1987, 'Women, Democracy and Development in Africa', in W.O. Oyugi and A. Gitonga (eds.), *Democratic Theory and Practice in Africa*, Nairobi, Heinemann.
- Nzomo, M., 1989, 'The Impact of the Women's Decade on Policies, Programs and Empowerment of Women in Kenya', *Issue: A Journal of Opinion* Vol. XVII/2.
- O'Barr, J., 1985, 'Introductory Essay' in M. Likimani, *Passbook Number F. 47927: Women and Mau Mau*, London, Macmillan.
- Ochieng', W.R., (ed.), 1989, *A Modern History of Kenya, 1895-1984* London, Evans Brothers.
- Ochieng', W.R., 1974, *A Pre-Colonial History of the Gusii of Western Kenya C.A.D. 1500-1914*, Nairobi, East African Literature Bureau.
- Ogot, B.A., 1967, *History of the Southern Luo: Vol. 1. Migration and Settlement c. 1500-1900*, Nairobi, East African Publishing House.
- Ogutu, M.A., 1985, 'The Changing Role of Women in the Commercial History of Busia District in Kenya', 1900-1983 in G.S. Were (ed.), *Women and Development in Africa*, Nairobi, G.S. Were Press.

- Pala, A., 1974, 'The Role of African Women in Rural Development: Research Priorities', Working Paper Institute for Development Studies, University of Nairobi.
- Pala, A., 1975, 'A Preliminary Survey of the Avenues for Constraints of Women in Development Process in Kenya', Working Paper Institute for Development Studies, University of Nairobi.
- Pala, A., *et al.* (eds.), 1978, *Participation of Women in Kenya Society*, Nairobi, Kenya Literature Bureau.
- Pala, A.O., 1983, 'Women's Access to Land and their Role in Agriculture and Decision-Making on the Farm: Experiences of the Luo of Kenya', *Journal of Eastern African Research and Development*, Vol. 13.
- Presley, C.A., 1992, *Kikuyu Women, The Mau Mau Rebellion and Social Change in Kenya*, Boulder, Westview Press.
- Ranger, T.O. (ed.), 1968, *Emerging Themes of African History*, Nairobi, East Africa Publishing House.
- Review of African Political Economy (ROAPE)*, No. 17 (1980, January-April) and No. 20 1981.
- Rodney, W., 1972, *How Europe Underdeveloped Africa*, London, Bogle L'Ouverture.
- Sow, F., 1994, 'The Role of Gender Analysis in the Future of Social Science in Africa', *CODESRIA Bulletin* No.2.
- Stichter, S., 1982, *Migrant Labour in Kenya: Capitalism and African Response, 1985-1975*, Essex, Longman.
- Strobel, M., 1974, 'From Lelemama to Lobbying: Women's Associations in Mombassa, Kenya' in B.A. Ogot (ed.) *History and Social Change in East Africa*, Nairobi, East African Literature Bureau.
- Strobel, M., 1979, *Muslim Women in Mombassa 1980-1975*, London, Yale University Press.
- Swainson, N., 1980, *The Development of Corporate Capitalism in Kenya, 1981-1977*, London, Heinemann.
- Swainson, N., 1987, 'Indigenous Capitalism in Postcolonial Kenya' in P.M. Lubeck (ed.), *The African Bourgeoisie: Development in Nigeria, Kenya and Ivory Coast* Boulder, Lynne Rienner Publishers.
- Tadesse, Z., 1988, 'Breaking the Silence and Broadening the Frontiers of History: Recent Studies on African Women' in S.J. Kleinberg (ed.), *Retrieving Women's History: Changing Perceptions of the Role of Women in Politics and Society* Paris, UNESCO.
- Van Zwanenberg, R.M.A., 1975, *Colonial Capitalism and Labour in Kenya, 1919-1939*, Nairobi, East African Literature Bureau.
- Were, G.S. (ed.), 1985, *Women and Development in Africa*, Nairobi, G.S. Were Press.
- Were, G.S. (ed.), 1990, *Women and Development in Kenya: Kakamega District*, Nairobi, Institute of African Studies.
- Were, G.S. (ed.), 1991, *Women and Development in Kenya: Siaya District*, Nairobi, Institute of African Studies.
- Were, G.S., 1967, 'A History of the Abaluyia of Western Kenya c. 1500-1930', East African Publishing House, Nairobi.
- Wilson, F., 1993, *Reflections on Gender as an Inter-disciplinary Study* Copenhagen, Centre for Development Research.
- Wolff, R.D., 1974, *Britain and Kenya 1870-1930: The Economics of Colonialism* Nairobi, Transafrica Publishers.
- Zezeza, T., 1988a, *Labour Unionisation and Women Participation in Kenya 1963-1987*, Nairobi, Friedrich Ebert Foundation.

- Zeleza, T., 1988b, 'Women and the Labour Process in Kenya Since Independence', *Transafrican Journal of History*, Vol. 17.
- Zeleza, T., 1996, *A Modern Economic History of Africa* Volume 1, *The Nineteenth Century*, Dakar, CODESRIA Book Series.
- Zeleza, T., forthcoming, 1996, 'Gender Biases in African Historiography' in A. Imam *et al.* (eds.), *Gendering the Social Sciences in Africa*, Dakar, CODESRIA Book Series.

* Department of History, Kenyatta University, Nairobi, Kenya

L'intérêt de l'analyse du genre dans la relation économique entre la femme rurale et son environnement: le cas de Niadiène en Moyenne Casamance

Aminata Sow*

Abstract: *This paper analyses the role of rural womens in the economic development process. The paper provides a description of the socio-economic conditions of the target-village focussing on the situation of women who are pushed into the background in the management of development projects' initiated in this region. The author uses the rapid rural appraisal method which consists of discussing with the peasants about their different concerns and trying along with them to find adequate solutions and actions to be taken. The inquiry reveals that ecological, economic and demographic transformations are affecting living conditions. Finally she suggests the development of appropriate infrastructures and the questioning of 'malestream' discourse.*

Introduction

Si l'on définissait les questions principales du genre comme étant celles relatives à la division des tâches productives et reproductives, à l'influence de facteurs extérieurs (PAS, facteurs sociaux, écologiques, etc.) sur cette répartition, à l'accès et à la maîtrise des ressources, on peut dès lors mesurer toute la dimension que la femme représente dans cette approche.

En réalité, le statut reproducteur de la femme a toujours été mieux accepté et plus mis en exergue que son rôle producteur. Il est certes évident que les activités de certaines femmes doivent être déterminées par les exigences de l'enfantement et de la socialisation; ce qui n'est pas une raison suffisante pour occulter la dynamique féminine dans le processus du développement économique.

Devant une telle polémique, beaucoup de théories se sont prononcées sur la question. Pour certains, la difficulté provient des différenciations fondées sur le sexe. La division traditionnelle du travail confine la femme dans des tâches répétitives, ennuyeuses, mécaniques alors que l'homme, censé bénéficier de plus d'éducation et de formation, occupe la partie visible de l'iceberg. Cette répartition sexuelle du travail trouve son fondement dans le biologisme et dans la théorie du patriarcat qui s'en est inspiré.

Selon Claude Meillassoux, l'agriculture n'est pas un processus continu mais il est saisonnier et la plus grande partie des travaux effectués par la femme se trouverait dans une phase dite improductive.

Je ne pense pas qu'il soit juste de considérer cette période dure pendant laquelle s'effectue l'investissement de l'énergie humaine dans la terre pour la préparation, le sarclage, l'ensemencement, l'entretien, le repiquage comme improductive et de ne considérer comme productif que celle de la récolte.

Cette thèse renforce l'invisibilité de la femme que d'aucuns ne percevaient que parce qu'il y avait une réclusion des femmes à la maison, laquelle faisait d'elles des bonnes pour des travaux domestiques non valorisés.

Toujours selon Meillassoux, c'est la reproduction qui est le facteur clef de tout mode de production même si elle reste subordonnée aux contraintes de la production.

Il inscrit l'analyse du genre c'est-à-dire la situation des femmes et les rapports homme/femme comme un aspect essentiel de la reproduction sociale.

Ces thèses de Meillassoux qui cantonnent la femme dans la communauté domestique et lui enlèvent toute existence publique ont été également l'apanage de beaucoup d'autres théoriciens tels que les adeptes du patriarcat, du biologisme et du marxisme qui ne reconnaît pas le travail fait à la maison.

Le vécu quotidien et les normes sociales se sont beaucoup inspirés de ces thèses ainsi que des traditions patriarcales qui en constituent les soubassements théoriques. Ce qui rend les changements et les améliorations lents et difficiles. Si l'on observe l'évolution de nos sociétés, on remarque que même l'Etat post-colonial n'a pas tellement œuvré dans le sens de la promotion de la femme en dépit des nombreux discours tendant à la rendre plus visible.

Avec l'échec des Entreprises parapubliques d'encadrement du monde rural et l'avènement de multiples projets et d'ONG au Sénégal, on a pensé qu'il fallait repenser la problématique de la situation de la femme dans les rapports sociaux de genre. Mais du fait que ces projets ne prévoient pas toujours les moyens de contrôle et d'évaluation, il est impossible de voir avec précision les incidences que les activités réalisées ont eu sur la condition des femmes. L'étude que nous avons faite en Moyenne Casamance repose sur les impacts socio-économiques du financement du PRIMOCA (Projet sénégal-italien) à la FECAPS (Fédération communautaire des agropasteurs de Sansamba). Notre préoccupation dans ce rapport, c'est de nous pencher sur l'intérêt de l'analyse du genre tout en sachant qu'elle a été purement et simplement escamotée par ce projet.

L'analyse du genre s'est beaucoup inspirée des études féministes et elle est allée au delà en s'appesantissant sur les rapports de couple homme/femme.

La méthode que nous allons utiliser s'appelle le diagnostic participatif. Sans trop nous étendre sur cette méthode, nous pouvons dire qu'elle est participative en ce sens qu'elle cherche à négocier avec les paysans des problèmes et des actions prioritaires et à les rendre complices dans un processus de réflexion et d'action. Aussi, cette méthode nous a permis de nous rendre compte du dysfonctionnement qui peut exister entre la vocation que se donne un projet et la réalité observée sur le terrain.

Notre plan sera divisé en trois (3) grandes parties:

- 1) Présentation et organisation sociale du village
- 2) La situation des femmes par rapport aux autres groupes
- 3) L'amorce d'une solution dans la perspective du genre

Présentation et organisation sociale du village

Niadiène est un village du département de Sédhiou en Moyenne Casamance qui a eu comme premiers habitants des baïnouks, une ethnie qui a émigré par la suite et a été remplacée par des Diolas et des Mandingues. Cependant, on y note une prédominance diola. L'étude était organisée par la FRAO (Fondation rurale de l'Afrique de l'Ouest) et portait sur quatre villages: Médina Elhadji Souané, Kounayan dans la vallée de Djibanar, Niadiène et Faoune. On s'était scindé en quatre groupes et le premier groupe devait étudier l'aménagement des vallées à Kounayan (avec comme association, la FADEBCA), le deuxième, l'appui à la production en amont et en aval à Niadiène (FECAPS), le troisième, le crédit à M. El. Souané (ASSOLUCER) et le quatrième, l'appui institutionnel à Faoune (AJAC COLUFIFA).

Dans ces différents villages, il y a des associations qui ont eu à bénéficier pendant cinq ans d'un financement extérieur apporté par le PRIMOCA.

Je faisais partie de l'équipe chargée de l'étude de la production laitière pour le compte d'une fromagerie que PRIMOCA avait financé dans la zone au profit de la FECAPS. D'après le président de la fédération que nous avons rencontré avant de nous rendre sur le terrain, il y avait une surproduction saisonnière de lait qu'il fallait essayer de canaliser pour s'assurer un approvisionnement régulier en lait de la fromagerie.

Il fallait partir de ces renseignements ainsi que d'autres données fournies par des personnes-ressources travaillant dans la région et les confronter avec ceux fournies par les populations villageoises selon un concept bien connu appelé «triangulation» dans le lexique du diagnostic participatif (DP).

Cette méthode est semblable à la MARP (Méthode accélérée de la recherche participative) par les outils qu'elle utilise mais différente quant à

la finalité (la MARP extrait des paysans des informations qui seront traitées pour permettre à un groupe extérieur au village de prendre des décisions).

Ici, ce sont les villageois eux-mêmes qui se penchent sur leurs problèmes et essaient d'y apporter des solutions; l'équipe ne fait que leur faciliter la tâche en usant de certains outils du DP (arbres à problèmes, diagrammes de Venn, calendriers saisonniers, etc.)

L'objet de l'article n'est pas de vous livrer les résultats auxquels nous avons abouti dans la vérification de la surproduction laitière parce que les femmes ne sont ni impliquées dans l'activité de l'élevage ni dans celle de l'approvisionnement en lait du centre (fromagerie et centre d'apiculture).

L'organisation sociale du village et le choix de la zone

Au sommet de la hiérarchie sociale, il y a le chef du village; ce sont ses parents qui ont été les premiers parmi la population actuelle à venir s'installer après les baïnouks; c'était au début du siècle. Il a trois femmes et c'est la première qui joue le rôle de la mère de famille. Ensuite viennent les notables et l'imam de la mosquée; au bas de l'échelle, il y a le peuple.

Quand nous avons demandé à les rencontrer pour une réunion de prise de contact, il y avait le chef, les notables, l'imam et la première épouse du chef. Elle était tenue d'assister mais n'avait pas de pouvoir de prise de parole; elle devait rendre compte aux autres femmes du village l'objet de notre visite.

Quant aux jeunes, ils furent informés de notre présence par les hommes; ils n'étaient pas présents à la réunion.

C'est dire en définitive que dans cette organisation sociale et dans les prises de décision, les femmes et les jeunes sont exclus.

Le choix de cette zone et les caractéristiques de la société diola

C'est une région qui est entrain de connaître des mutations agro-écologiques très importantes. En effet, la sécheresse qui dure depuis plus de deux décennies y a laissé ses empreintes et ceci affecte la production agricole de façon générale et vivrière, en particulier.

Aussi comme les stagiaires venaient de quatre pays différents (Gambie, Guinée Bissau, Mali et Sénégal), la FRAO avait trouvé en la Casamance un milieu où il y avait une similitude de situation notamment dans la configuration physico-géographique et dans la diversité socioculturelle avec des régions des trois autres pays. On y trouve des peulhs, des mandingues, des diolas, des balantes, des manjacks et des mankagnes. Le cadre de notre étude c'est-à-dire Niadiène est à prédominance diola, mais son modèle culturel s'inspire du mandingue. Ses caractéristiques: c'est une société patriarcale basée sur la gérontocratie. Elle est très compartimentée du point de vue sexuel avec une hiérarchisation des tâches. Les femmes n'interviennent pas comme vecteur d'organisation sociale et sont d'emblée écartées du pouvoir politique, de la participation aux affaires publiques.

Elles n'en sont pas pour autant silencieuses; elles se retrouvent dans leur sphère pour discuter et leur discours pèse même si c'est de cette manière détournée sur les décisions prises en comités masculins. Les femmes participent très activement aux travaux agricoles bien que leurs efforts soient très peu rémunérés.

La dynamique de développement dans les régions peut-être divisée en trois phases. Tout d'abord notons que l'affectation des terres est très nette. Aux femmes, sont alloués les bas fonds pour les cultures de riz et aux hommes, les plateaux pour les cultures de rente.

La première phase va de 1948 à 1964 avec la promotion de la culture arachidière grâce à l'introduction de certaines techniques modernes.

Comme tout groupe humain se détermine par ses habitudes alimentaires, tout le système de production des diolas tournait presque exclusivement autour de la riziculture. Or, avec l'introduction de l'économie monétaire et la monétisation de l'impôt, on a assisté à une forte conversion vers les cultures de rente (arachide notamment). Le coton et le sésame ne furent introduits que plus tard et ne sont pas de grande envergure. Cependant, un phénomène écologique important est en train de s'observer avec l'altération des sols réservés à la monoculture arachidière. Cette culture s'est accompagnée de défrichements progressifs et par conséquent d'une déforestation abusive qui serait à l'origine de l'ensablement des rizières.

La deuxième phase va de 1972 à 1981. Dans la vallée de Djibanar, plus au sud, alors qu'à l'origine les femmes pratiquaient une double culture de riz, elles en sont arrivées à une simple culture à cause du déficit pluviométrique créant un déséquilibre vivrier. Actuellement, on assiste à une revalorisation de cette culture par la mise en oeuvre de méthodes très soucieuses de l'environnement telles que la fixation de l'azote par des légumineuses. Les hommes, alors qu'ils cultivaient l'arachide et le mil, étaient obligés de rajouter des cultures fruitières et l'acajou qui est très convoité par le marché bissau-guinéen voisin.

La troisième phase va de 1989 à 1994. Elle coïncide avec le lancement des projets-tests. Ce projet avait comme objectif le développement intégré de la région et comme ambition l'intégration des femmes et des jeunes dans ce processus. Mais au bout du compte, nous verrons que la finalité fut autre. Nous avons remarqué que l'exclusion des femmes des activités pilotes des projets est très fréquente: 42% de l'ensemble des cas.

Projets et ONG n'ont pas une attitude différente en la matière; leurs actions menées avec les femmes sont souvent d'ordre qualitatif. A Niadiène, leurs domaines d'intervention en faveur des femmes peuvent être résumés en une case de santé qui appartient à tout le monde, un moulin à mil, des foyers améliorés. De façon plus générale, dans la région de Sédhiou leurs investissements concernent:

- Formation: une série de formation sur la teinture et sur la fabrication de savon a été opérée: cela intéressait une quarantaine de femmes dans la ville de Sédhiou mais ce projet n'a pas eu les effets escomptés; très vite, se sont posés des problèmes de démarrage dus au manque de crédit.

La PRIMOCA avait une vision sociale au départ et à travers ce créneau, il voulait insérer les femmes dans une activité productrice. Cependant, il n'a pas mis les moyens nécessaires car il les a mis dos à dos avec la CNCAS (Caisse nationale de crédit agricole du Sénégal) qui exigeait la rentabilité économique et un apport personnel. Ce que les femmes ne pouvaient pas garantir.

- Le PRIMOCA a également financé plusieurs blocs maraîchers pour les femmes. Le financement permettait en outre de clôturer les parcelles, de forer des puits, de mettre en oeuvre un bassin pour s'assurer une réserve en eau et de s'équiper en petits matériels.
- Pour le stockage et l'écoulement des produits, il a eu aussi à intervenir. C'est ainsi qu'il a installé des séchoirs pour une capacité de 50 tonnes d'oignons. Le véritable problème c'est que ce projet touche seulement la zone AJAC COLUFIFA alors que cela devrait être généralisé aux autres associations.
- Il y a un volet alphabétisation qui devait toucher 300 effectifs dans la zone FECAPS (qui regroupe 20 villages) dont 150 femmes. Ceci a été fait ainsi que la formation de 40 animateurs ruraux dont 20 femmes.

Mais là où le bât blesse, c'est dans le domaine de la santé des femmes et des enfants. Le gros des réalisations a été seulement mis en oeuvre à Sédhiou sans que le reste du département ait eu à en bénéficier.

Il y a eu:

- un programme de vaccination élargi pour les enfants de 0 à 1 an;
- un programme de chloroquinisation pour lutter contre la mortalité due au paludisme. A titre d'exemple, un flacon de 100 cl de sirop de nivaquine coûtait 500 francs CFA et une boîte de 100 comprimés de nivaquine, 200 francs CFA. Ce programme a été largement positif;
- une campagne de planification familiale organisée avec les structures locales chargées de la question. Sans disposer de données chiffrées, beaucoup de femmes s'y sont rendues;
- il y a eu quelques programmes isolés ça et là dans des villages.

La FECAPS a obtenu pour le compte du village de Niadiène du matériel pour l'extraction de l'huile de palme. Ce n'était pas encore fonctionnel quand nous nous y sommes rendus; il restait quelques autres infrastructures à mettre en place.

Dans d'autres villages plus loin, dans la zone de la FADEBCA, c'était l'achat de brebis avec un bélier géniteur. Ce devait être géré par les femmes. Il y eut des problèmes parce que les modalités de gestion n'étaient pas définies. Pour les femmes, chacune voulait avoir sa brebis alors que PRIMOCA entendait oeuvrer dans un cadre social de gestion commune.

Dans l'ensemble, par rapport aux résultats obtenus par le PRIMOCA, quelque part il y a une rupture parce que les deux problèmes fondamentaux auxquels les femmes souhaitaient réellement trouver une solution sont ceux de la salinisation des rizières et l'allégement des travaux de labour. Or, au lieu de les équiper en monocultures, il a installé, suivant la logique officielle des pouvoirs publics, des moulins à mil.

A Niadiène, il a financé quelques réalisations (forages, une route latérale passant par plusieurs villages jusqu'à Sédhiou, une fromagerie, un centre d'apiculture, un quai d'embarquement pour la vente du bétail, une mare a été aménagée pour l'abreuvement des animaux).

Quand on sait que le premier critère de réussite d'une expérience c'est sa capacité à prendre en compte les situations particulières du milieu humain dans lequel il intervient et que l'autopromotion ne peut pas se faire dans l'ignorance, on remarque que le PRIMOCA n'a pas eu comme volonté la promotion socio-économique de la femme: dans tout le centre, il n'y a qu'une seule femme qui y travaille.

Nous avons déduit de ce constat que le PRIMOCA a un comportement sexiste c'est à dire qu'il affiche une discrimination contre les femmes en tant que genre; ceci ayant comme résultat une sous estimation de la capacité de reproduction économique de celle-ci.

Les discours et suggestions à l'endroit des décideurs du PRIMOCA et de la FECAPS devraient être orientés vers les relations devant exister entre l'Etat et la question du genre parce qu'apparemment elles sont inexistantes. Cette insensibilité des pouvoirs publics et de tous les projets relevant d'eux à l'égard des rapports sociaux de genre, prouve qu'en dépit des discours tenus çà et là dans les colloques et meetings politiques, le paradigme «Femme et Développement» est toujours marginalisé en Afrique.

La situation des femmes dans la région

Si nous faisons une évaluation micro et macro-économique du rôle de la femme diola dans le processus de développement économique, nous nous rendrons compte qu'elle est largement positive.

En effet, au niveau du ménage c'est elle qui assure la ration alimentaire en riz et bien d'autres produits de consommation tels que l'huile de palme, le savon traditionnel.

Les travaux domestiques sont des fonctions exclusivement assignées aux femmes dans la division sexuelle du travail. Ce sont elles qui préparent la nourriture, vont chercher de l'eau aux puits et assurent l'approvisionnement

du foyer en bois de chauffe. Ces deux dernières tâches sont devenues une véritable corvée pour les femmes de Niadiène en raison, pour le premier point du déficit pluviométrique qui a entraîné l'approfondissement de la nappe phréatique et la salinisation des cours d'eau et pour le second point en raison de la situation géographique du village qui se trouve entouré de deux forêts classées et par conséquent de l'interdit qui pèse sur la coupe de bois.

Les femmes diola jouissent d'une excellente réputation d'être des travailleuses forcenées eu égard aux performances qu'elles réalisent dans la riziculture et dans d'autres activités que nous développerons plus loin, mais les efforts déployés pour parvenir à une indépendance financière ont été fréquemment contrecarrés par leur manque d'accès au capital et à d'autres ressources (terre), par un manque d'éducation et de formation et par une distribution inégale des biens et des responsabilités à l'intérieur de la structure sociale.

A Niadiène, les femmes travaillent en général sur des terres appartenant à leurs maris mais la réalité semble beaucoup plus complexe.

En effet, le système de propriété foncière fonctionne comme suit: contrairement à la femme dans le système culturel diola qui n'a ni droit à l'héritage des terres, ni droit de contrôle des facteurs de production (capital, main d'oeuvre), dans le système mandingue, elle n'est pas exclue et deux scénarios se présentent:

- Les femmes peuvent travailler dans les champs de leur mari; dans ce cas, les droits de propriété et de contrôle des terres ne leur reviennent pas.
- Elles peuvent aussi être propriétaires des rizières. Le plus souvent c'est quand elles sont héritières dans une famille exclusivement composée de filles. Aussi, quand nous faisons référence à la religion musulmane, celle-ci octroie à chaque fille une part et à chaque garçon deux parts.

Dans les deux cas de figure, les femmes ont beaucoup de liberté quant à l'utilisation des terres. C'est ainsi qu'elles peuvent prêter ou louer une parcelle à n'importe qui (une soeur qui se trouverait dans un autre village ou une voisine).

Elles détiennent toutes un mode de tenure foncière et des techniques séculaires appropriées de conservation des eaux dans le sol, de défense et restauration des sols et d'agroforesterie qu'elles ont toujours mis en oeuvre mais qui sont de plus en plus remises en question par les dégradations pédagogiques dont nous parlerons un peu plus loin.

La production de riz des femmes est entièrement destinée à l'autoconsommation; elles ne tirent aucun gain monétaire de cette activité alors que les hommes commercialisent leurs productions d'arachide et de mil.

En Haute Casamance, nous avons remarqué que la riziculture irriguée est devenue plus l'affaire des hommes que celle des femmes. (On raconte que

c'est l'expropriation des terres des hommes en vue de l'aménagement de cultures irriguées par les agro-industriels qui seraient à l'origine de la rébellion casamançaise).

La SODAGRI (Société pour le développement agricole et industriel) s'est aménagé une vaste zone d'exploitation. Elle a eu comme objectif principal l'aménagement de 16250 ha dans le bassin de l'Anembé. Tout un réseau d'irrigation a été mis en place: barrages, canaux, stations de pompage, 4 fermes mécanisées sur 5000 ha et des parcelles de 2.5 ha exploitées par des paysans liés par un contrat très strict à la SODAGRI.

Bien que traditionnellement la culture du riz dans les bas-fonds soit féminine, l'attribution des parcelles aménagées profite pour la plus grande part aux hommes qu'on dits chefs de concession. Théoriquement, les femmes ne sont pas exclues.

La récupération des travaux féminins n'est pas le propre de cette zone: dans la vallée du fleuve Sénégal, des activités agricoles ont été revalorisées avec l'implantation d'usines et sont devenues l'oeuvre des hommes (tomate).

L'invisibilité des femmes s'explique par la non-valorisation de leurs travaux domestiques et par la sous-estimation de leur rôle économique. Cependant, nous pouvons noter que ce n'est pas que sur ce plan qu'elles sont ignorées. Sur le plan social, les inégalités sexuelles sont très marquées; l'explication biologique est partout retenue et les relations entre l'activité productrice et reproductrice d'une part et la division sexuelle du travail d'autre part demeurent au centre de toutes les analyses. Le rôle reproducteur de la femme l'emporte sur le reste. Le travail des femmes et des jeunes dans ce que l'on appelle la communauté domestique assure la reproduction de la main-d'oeuvre à bon marché: elles assurent à leurs familles non seulement la ration vivrière mais également elles s'occupent de l'éducation et de la santé des enfants.

Définition des différents concepts utilisés

Longtemps, la conceptualisation que beaucoup de théoriciens en sciences sociales ont faite des femmes reposait sur leur subordination et sur les rapports réciproques de la production et de la reproduction.

Pour Meillassoux, les fondements de la subordination des femmes trouvent leur origine dans l'importance de la reproduction biologique qui à son tour dépend des modes de production précapitalistes.

Pour Meillassoux et Engels, cette subordination n'a pas toujours été la même et a connu des périodicités dans l'histoire des sociétés: ainsi, il y eut des périodes pendant lesquelles, les femmes furent plus soumises aux hommes que pendant d'autres.

Tous deux reconnaissent le caractère universel de cette subordination: Engels parle de «défaite historique universelle du sexe féminin».

Quand au terme «reproduction», sa première lecture cadre parfaitement avec la perpétuation de l'espèce dans le temps et dans ce cas, la reproduction biologique peut s'y confondre.

Dans une deuxième interprétation, la reproduction biologique ou humaine est un élément de la reproduction sociale.

La reproduction de la main-d'œuvre regroupe tous les travaux qualifiés de reproducteurs au sens où ils entretiennent la main d'œuvre. La femme en est l'élément central dans la mesure où c'est elle qui assure les travaux domestiques (ménage, cuisine, etc.) et c'est là que naissent la division sexuelle du travail ainsi que les relations entre la reproduction de la main-d'œuvre et la production, le premier concept étant exclusivement réservé aux femmes.

La division sexuelle du travail (DST) peut être définie comme un concept conçu pour expliquer les rôles différents des hommes et des femmes et la façon dont la pénétration du capital a influé sur les deux groupes (Boserup 1970).

La compréhension de la dynamique de la reproduction sociale d'une société nous permet, à coup sûr, de bien cerner ses rapports sociaux de genre. Quant à la reproduction de la main-d'œuvre, elle rend mieux compte de la situation des femmes et nous permet d'établir une comparaison des modes de vie de femmes vivant dans des terroirs complètement différents.

Enfin, l'analyse des problèmes relevant de la reproduction biologique nous permet de voir comment dans chaque société ou pays, ces problèmes sont réglés et par conséquent de mesurer les pouvoirs de reproduction qu'ont les femmes: ont-elles accès librement à la contraception, comment s'organise la planification familiale, comment fonctionnent les associations de bien être familial?

Les thèses de Meillassoux ont été critiquées par O'Laughlin qui soutient que la reproduction biologique est une production mais au lieu que cela soit au sens économique du terme, il s'agit d'une production de bébés.

Après ces quelques définitions qu'il importait de donner, examinons maintenant l'impact des mutations écologiques et des programmes d'ajustement structurel (PAS) sur la situation des femmes.

Les mutations écologiques qui affectent la zone ont eu plus d'impacts sur elles que sur les autres groupes sociaux (femmes victimes de la dégradation de l'environnement, femmes abandonnées par les époux contraints à l'exode).

Ce phénomène d'exode rural prend beaucoup d'ampleur en Afrique sahélienne, avec le départ des hommes, elles supportent la plus grande partie des efforts consentis pour la défense et la restauration des terroirs. Très souvent, elles se retrouvent démunies de toutes ressources et chargées de famille.

En milieu diola, les jeunes filles partent également et elles se font «bonnes» dans les centres urbains. Il en est de même des jeunes qui voient leur avenir au village irrémédiablement compromis.

Bien que nous ne disposons pas de statistiques, la dégradation de l'environnement associée aux PAS et à la dévaluation du franc CFA ont fortement affecté les foyers dirigés par des femmes et dont les revenus sont des plus restreints. Ces phénomènes ont des incidences différentes sur les hommes et sur les femmes.

Parmi les facteurs qui ont aggravé la paupérisation, nous pouvons citer la croissance démographique (elle est plus forte que le taux de croissance économique) qui n'a pas été ralentie en dépit de la migration masculine, d'où une augmentation des bouches à nourrir. Nous pouvons également citer la déforestation qui a réduit les produits de la cueillette (noix de palme), la baisse de la production due au manque d'eau, la chute du pouvoir d'achat des ménages dans un contexte fortement marqué par l'inflation qui sévit depuis la dévaluation du franc CFA.

a) L'incidence de ces mutations sur les ressources naturelles et des PAS sur les ressources monétaires des ménages

On a longtemps accusé les femmes d'être à l'origine de la désertification en Afrique, cela à cause des ressources qu'elles prélèvent journalièrement dans la nature sans que celle-ci ne soit en mesure de les régénérer. Les ressources prélevées sont essentiellement constituées de biomasse végétale.

Donc, nous pouvons dire que ce qui caractérise nos paysages, ce sont des défrichements importants à des fins agricoles ou énergétiques (ce qu'on appelle en langage écologique les changements d'affectation des sols); la pression est d'autant plus grande que la croissance démographique est forte et que la sécheresse perdure.

D'autre part, avec l'usage d'engrais et de pesticides, les activités agricoles ont altéré complètement la pédologie des surfaces cultivées.

Au Sénégal, pour pallier la chute des rendements liée principalement à l'appauvrissement des sols dans les zones à forte densité démographique du bassin arachidier, on a assisté à une grande progression d'un front de colonisation agricole du bassin arachidier vers le sud, en l'occurrence la Casamance. Ces défrichements qui ont atteint de grandes proportions au cours de ces dernières années, s'effectuent au détriment du couvert forestier et des zones traditionnellement réservées à l'activité pastorale.

Les stratégies de gestion des ressources ont eu tendance à s'articuler autour du contrôle de l'accès aux ressources clef, tout particulièrement à la régulation de l'utilisation de ces ressources.

Cependant, l'un des principaux problèmes de leur gestion (ressources forestières notamment) c'est que les droits de propriété et d'usufruit sont très mal définis. Dans l'élaboration du plan d'action forestier du Sénégal de juin

1992, nous avons remarqué une grande prise de conscience de ce constat mais dans la pratique, beaucoup reste à faire.

En tout cas, si les femmes sont largement responsables du déboisement, elles contribuent également à la restauration de l'environnement. C'est ainsi qu'à Niadiène, elles entretiennent pratiquement toutes des pépinières villageoises et des plantations communautaires qui constituent une composante pertinente de l'utilisation des terres.

Elles ont en plus toute une gamme d'autres activités en matière d'agro-foresterie dont des brise-vent, des haies sur le périmètre des jardins maraîchers, un renforcement végétatif des mesures de conservation des eaux et des sols, une protection de la reconstitution des espèces indigènes précieuses qui jouent un grand rôle dans la pharmacopée.

Toujours, dans un souci de gestion des surfaces de pentes et de champs, les femmes ont réalisé des diguettes en terre, ceci pour une plus grande conservation de l'eau dans le sol.

Nous pouvons dire en définitive que la dégradation de l'environnement a rendu leurs conditions de vie encore plus précaires et les a exposés au chemin de l'exode; elles sont devenues très vulnérables car il y a de fortes relations de cause à effet entre la dégradation des écosystèmes et la pauvreté. Pourtant jusqu'à présent, les femmes casamançaises étaient relativement mieux loties par rapport aux femmes des autres régions du pays. Les réalisations ainsi mises en oeuvre ont eu un effet mobilisateur et un sens de conscientisation des populations rurales sur les phénomènes observés.

Comme autre conséquence, nous pouvons souligner une prise de conscience des impacts négatifs d'une mauvaise gestion des ressources naturelles sur les ressources monétaires des ménages. Dans «l'arbre à problèmes» que nous avons élaboré à Niadiène, toutes les femmes ont déploré leur manque de revenu consécutif aux mutations écologiques comme nous venons de le voir, à une baisse de la production (mauvaises récoltes) et à des prix de vente peu incitatifs, à des familles trop nombreuses (quelques femmes ont soulevé ce problème bien qu'elles n'utilisent pas de méthode contraceptive), à des techniques de travail rudimentaires, à un manque d'engrais entraînant une forte baisse de la productivité. Ce dernier point nous amène à étudier les incidences des PAS sur les femmes rurales.

En réalité, les PAS ont toujours préconisé la suppression des subventions sur les engrais pour semble-t-il des raisons écologiques. Cette mesure concerne aussi bien les hommes que les femmes.

Aussi, les PAS préconisent la réduction des investissements sociaux (santé, éducation) au profit d'investissements dits productifs.

Les fluctuations de prix, plus particulièrement les hausses, touchent davantage les femmes chefs de ménage que les autres, encore que ces dernières, même si elles ne s'acquittent pas quotidiennement de la dépense,

sont tenues de contribuer à l'achat de vêtements pour les enfants, au complément de nourriture pour la maison, à la satisfaction de leurs besoins personnels.

Après la dévaluation du franc CFA, les hausses de prix aux producteurs pour stimuler la production et par ricochet les exportations, ont eu un effet quasi nul sur les activités féminines parce que d'une part, ces augmentations concernent les cultures destinées à l'exportation (arachide). La hausse du prix du riz a été insignifiante à telle enseigne qu'on assiste actuellement à une mévente de cette denrée de la part des agriculteurs casamançais et d'autre part, elles sont minimes par rapport au rythme actuel de l'inflation.

b) Le classement socio-économique de Niadiène

Cet outil du DP appelé classement socio-économique ou par ordre de prospérité nous a permis de nous apercevoir comment la plupart des familles ont été affectées par les phénomènes économiques et écologiques. Jusqu'à présent, les programmes ont eu tendance à considérer un village comme une entité homogène; ce qui ne correspond pas tout à fait à la réalité.

Une bonne connaissance du milieu, préconisée en tout premier lieu dans une approche participative, constitue un passage obligé. Pour cela, il faut un diagnostic sociologique du village.

Le classement socio-économique permet aux villageois de s'apprécier entre eux, par ordre de prospérité: il n'a révélé que deux familles riches à Niadiène.

Ces dernières sont propriétaires de grands champs d'arachide, de mil et de maïs où pendant la saison sèche, elles parquent leurs boeufs pour bénéficier de la fumure. Elles sont donc en même temps les propriétaires des grands troupeaux. Les boeufs semblent être la caractéristique des gens riches dans la région; c'est une forme d'épargne. Ceux-ci les confient à des éleveurs peuls qui vendent le lait à la fromagerie ou à d'autres points de vente.

Vue sous l'angle extérieur, la situation des femmes dans les ménages riches n'est pas très différente de celle des femmes dans les ménages pauvres. Mis à part que les premières ont une alimentation plus variée (poisson, viande...) que les secondes, elles se retrouvent toutes à la rizière. Les femmes diolas ont un atout par rapport à leurs voisines peules et mandingues qui sont beaucoup plus individualistes; chez elles, la quasi-totalité de l'activité agricole est effectuée en groupes. Cet esprit d'entraide est très vivace.

Les femmes sont exclues du circuit de l'élevage mais ce sont elles en général les propriétaires des grands troupeaux que les hommes exploitent. En effet, lors de leur mariage, on leur offre comme dot une génisse et c'est de là que naît le troupeau. Mais elles sont complètement invisibles quand il s'agira de la gestion des animaux qui relève du domaine des hommes.

Examinons le cadre d'activités des femmes. En dehors de leur activité rizicole qui est de loin la plus importante, les femmes se livrent à des cultures maraîchères qu'elles pratiquent pendant la saison sèche et qui sont relativement pénibles en raison du bas niveau de la nappe souterraine.

En Casamance, le déficit pluviométrique de ces vingt dernières années a entraîné la salinisation des cours d'eau et des nappes. Ce qui alourdit considérablement le travail des femmes qui pour une bonne tenue de leurs vergers, sont obligées de chercher l'eau très loin de leur lieu d'habitation.

La culture maraîchère leur permet de vendre quelques légumes au marché de Marsassoum (la sous-préfecture) distant de 20 km et de s'octroyer un peu de revenu.

Elles disposent aussi de quelques champs de case de surface très réduite où elles cultivent du fonio, du niébé, du maïs, du sorgho. Ce sont des lopins de terre que l'on appelle dans la langue locale des «kamagnan» ou champs individuels.

Chez les Diolas ces champs sont à usage culturels et inspiré du modèle mandingue, la division du travail est strictement individuelle; chaque femme a une parcelle qu'elle cultive, entretient et les revenus lui appartiennent.

Quant aux surfaces réservées au maraîchage, elles sont plutôt collectives et là, elles travaillent toutes ensemble avec une répartition des tâches.

Il y a les champs collectifs pour la riziculture que l'on appelle «maaruo» qui appartiennent à la famille et que le plus souvent l'homme met à la disposition de sa femme.

En ce qui concerne l'extraction de l'huile de palme, c'est une activité spécifiquement féminine, et ceci depuis la phase de la cueillette jusqu'à celle de la commercialisation. La cueillette est commanditée par elles, la transformation est également leur affaire et les revenus leur appartiennent.

Les hommes s'intéressent plutôt au vin de palme tiré du même arbre que l'huile et ce travail leur procure de gros profits, surtout dans la région d'Oussouye.

Dans le département de Sédhiou, plus particulièrement chez les Balantes, le vin de palme fait l'objet d'une division sexuelle du travail. En effet, l'exploitation et la récolte sont des activités masculines tandis que la commercialisation est typiquement féminine. Les femmes sont également propriétaires des petits ruminants et de la volaille.

Comme autres produits dérivés de la noix de palme, il y a le savon ou la crème pour le corps.

Les problèmes de vieillissement des palmeraies sont très aigus et cela affecte aussi bien les hommes que les femmes, vues les conséquences sur la production (la cueillette des régimes est strictement réglementée et cette mesure est scrupuleusement respectée par les populations compte tenu des pénalités prévues en cas d'abattage).

Les femmes du village se sont regroupées dans un GIE (groupement d'intérêt économique), de même qu'il y a un GIE pour les hommes et pour les jeunes.

Ce GIE de femmes matérialise tous les idéaux communautaires: elles ont une caisse commune où elles mettent tous les revenus tirés de leurs activités agricoles. La quasi-totalité de ces revenus proviennent de la vente des produits maraîchers. Elles se partagent une partie des bénéfices et l'autre est gardée pour la réalisation d'équipements villageois ou pour l'achat de semences de la campagne prochaine.

Le GIE est membre de la FECAPS. En effet, ce sont les GIE qui sont membres de la fédération et non des personnes prises individuellement.

Cependant, les activités de celle-ci n'intéressent pas outre mesure les femmes qui en réalité ne voient pas leurs travaux s'alléger.

Les problèmes des différents groupes

Par un outil du DP appelé «arbre à problèmes» nous avons demandé aux populations de nous énumérer leurs problèmes par ordre de priorité. C'est ainsi que nous avons eu à constituer le groupe des femmes, des hommes et des jeunes.

Concernant les femmes, leurs problèmes se répertorient comme suit:

- manque d'eau dans les rizières et salinisation des terres dus au déficit pluviométrique;
- problème d'enherbement et d'ensablement des rizières consécutifs aux effets de la déforestation;
- problème de retenue d'eau dans les rizières (les diguettes ne sont pas toujours efficaces);
- absence de matériel agricole adéquat;
- divagation des troupeaux qui dévastent les jeunes pousses;
- problèmes de feux de brousse;
- vieillissement des palmiers et des rôniers.

Ces quatre derniers points sont communs aux différents groupes. Les hommes et les jeunes sont en outre confrontés aux problèmes suivants:

- la non-distribution des revenus générés par le centre;
- l'absence de semences sélectionnées;
- l'insuffisance d'infrastructures pour les jeunes.

Tous déplorent que la FECAPS, par l'intermédiaire du centre, n'arrive pas à leur octroyer des emplois (ne seraient ce que des emplois temporaires), d'où leur désintérêt total de ses activités. Toutefois, si nous les comparons aux femmes, nous pouvons dire que leurs avantages sont substantiels dans la

mesure où ils sont détenteurs des moyens de production et les utilisateurs des réalisations mises en place par le PRIMOCA.

Les problèmes de la FECAPS sont relatifs à l'organisation du circuit de collecte de lait, autrement dit comment faire pour pallier le manque de lait pendant la saison sèche sachant que pendant cette période, la capacité de traitement de l'unité est réellement sous-utilisée.

Le deuxième problème auquel elle est confrontée est celui de la conduite des troupeaux. Des aménagements ont été faits à l'intérieur du centre pour faciliter un noyau laitier à la fromagerie.

Tout se passe comme si la FECAPS, cette association de GIE villageois a été créée pour suivre un tout autre objectif, différent de celui des groupes qu'elle est censée représenter.

Les autres problèmes que nous avons identifiés sont:

- un manque de personnes-ressources à la FECAPS. Au regard de l'organigramme de la structure, nous avons remarqué que mis à part le président qui est un cadre supérieur, le vice-président, le trésorier et l'animateur qui ont suivi quelques cours en français et en langue locale diola, le reste du personnel n'a aucune formation;
- une diversification des activités qui, si elle arrivait à se réaliser, créerait une communication entre les villageois-la FECAPS-les partenaires financiers;
- une absence d'études préalables avant la réalisation des projets. L'implantation de la fromagerie n'a fait l'objet d'aucune étude de marché et nous sommes arrivés à la conclusion qu'elle a été une aberration dans la mesure où non seulement il y a une sous utilisation de l'unité de transformation, mais aussi le village où se trouve le centre est très enclavé à 40km de Sédhiou sur une route latéritique; les problèmes d'acheminement des inputs et de distribution du fromage se posent avec acuité. La vente s'effectue à Dakar.

Examinons les problèmes de communication entre les différents acteurs.

1) Entre propriétaires et bergers

Le courant ne passe pas toujours entre ces deux groupes parce que très souvent, en cas de vol, les propriétaires accusent leurs bergers d'en être les responsables. Pour ces derniers, ces vols sont dus soit à la divagation des animaux, soit ils sont le fait de brigands qui se livrent à de tels actes par le jeu des feux de brousse.

2) Propriétaires-FECAPS

L'appel lancé par la FECAPS pour l'approvisionnement régulier en lait du centre, n'a pas eu de répondant du côté des propriétaires qui ont jugé le fourrage donné aux animaux par le centre d'être de mauvaise qualité; ainsi.

ils ont plutôt manifesté le désir de faire de leurs champs des enclos pendant la saison sèche.

3) Bergers-FECAPS

Ces rapports non plus ne sont pas au beau fixe. La FECAPS fait des prêts de vélos aux bergers (qu'ils soient membres ou pas); ceci s'accompagne d'un prélèvement journalier de 25F/litre de lait jusqu'à concurrence du prix du vélo.

Les bergers trouvent le prix d'achat du lait très bas (90F le litre) et le prélèvement élevé. D'autre part, on ne veut pas les affilier à la FECAPS en prétextant qu'ils sont des temporaires à la zone.

4) Relations FECAPS-Population

La FECAPS dit ne pas faire de différence entre les membres et les non-membres quant à l'achat du lait et à la distribution de semences. Ce qui n'est pas du goût des adhérents jugeant qu'ils ne tirent aucun profit concret de cette association et se voient traiter de la même manière que les autres alors qu'ils sont tenus de cotiser chaque année.

5) La différence de démarche entre le PRIMOCA et la FECAPS

Je crois qu'il ne faut pas idéaliser les associations rurales de développement. Beaucoup ont développé plus de talent pour réaliser des dossiers de financement que pour venir en aide aux populations.

Et là, l'Etat en tant que partie prenante du PRIMOCA, devait exercer son droit de regard sur le fonctionnement des associations paysannes conformément à la législation en vigueur les concernant.

Les divergences entre ces deux organes subsistent surtout dans leur conception du crédit. La FECAPS ne bénéficie plus de prêt des structures de financement de la zone en raison de son insolvabilité.

Si nous prenons l'exemple du dispositif de crédit mis en place dans la zone par les fonds de la CAPEC (Caisse populaire d'épargne et de crédit) et du PRIMOCA et confié à l'association «Assolucer», il ne répond pas du tout aux aspirations des GIE. Cette association contrôlée par une élite marboutique n'octroie des crédits qu'à des personnes qui lui sont proches. Examinons de près comment fonctionnent des structures de crédit.

La CAPEC est une caisse villageoise où l'association ASSOLUCER (formée de GIE) et des personnes physiques peuvent adhérer en versant une cotisation annuelle de 1500 francs CFA.

Elle fonctionne comme une garantie reconnue par le PRIMOCA et est habilitée à demander des crédits à la CNCAS (Caisse nationale de crédit agricole du Sénégal) pour le compte de ses membres.

Avec le DP, nous nous sommes aperçus qu'il y a un gros dysfonctionnement entre ces différentes structures composées de

l'association ASSOLUCER, de la CAPEC et de leurs membres, ceci au détriment de ces derniers.

Les femmes et le crédit

L'obtention du crédit est le plus souvent soumise à la pratique d'une culture de rente; or comme la femme diola n'est pas dans circuit, nous imaginons aisément l'exclusion dont elle fait l'objet pour l'obtention de fonds.

Comme nous l'avons dit plus haut, dans cette région de la Casamance, les systèmes de gestion du crédit sont très centralisés et on y pratique des taux d'intérêt annuels élevés, parfois de l'ordre de 24%, excluant du coup les femmes bien que théoriquement elles en fassent partie. A titre d'exemple, il faut épargner 5000 francs CFA pour avoir un prêt de 15000 francs CFA.

Les femmes sont défavorisées à cause de leur statut précaire dans tous les domaines; elles n'utilisent pas d'engrais dans les rizières parce qu'elles jugent son prix prohibitif et le crédit inexistant. Ces difficultés entravent l'augmentation de la productivité des cultures vivrières et maraîchères pratiquées par les femmes et par conséquent diminuent leurs revenus.

Le PRIMOCA est au terme de son contrat avec toutes ces associations villageoises et va devoir se retirer. Il va falloir mettre en place des mécanismes permettant à la FECAPS et aux autres associations de prendre le relais. Celle-ci envisage la création d'une ONG.

Amorce d'une solution dans la perspective du genre

Avec des outils du DP appelé «atelier paysan», nous avons demandé aux femmes, compte tenu des problèmes qu'elle nous ont signalés, d'esquisser quelques solutions. Les pistes qu'elles entrevoyaient sont les suivantes:

- construction de digues anti-érosives et de barrages anti-sel;
- création de pare-feu pour contrecarrer les feux de brousse;
- mise en oeuvre de moyens de transport pour l'écoulement des productions végétales;
- aménagement d'un forage pour les 13 ha prévus pour le maraîchage.

Nous avons eu la confirmation que les activités financées par le PRIMOCA l'on été sur la demande de la FECAPS et que cette dernière n'a pas tenu compte des doléances exprimées par les femmes; ce qui veut dire qu'elle ne s'inscrit même pas dans une logique d'allègement de leurs travaux.

Une autre organisation d'aide bilatérale, cette fois-ci française appelée GRDR s'était chargée de construire de petites diguettes de retenue d'eau dans les rizières mais ces ouvrages n'ont pas été viables, les troupeaux les ont très vite détruits en y piétinant.

D'après les femmes, il faut des réalisations plus performantes tels que des barrages pour contenir l'avancée de la langue salée.

Pour les hommes et les jeunes, la solution la plus appropriée c'est de créer des emplois salariés au niveau du centre et d'endiguer ce phénomène qu'est l'exode rural qui continue de désintégrer le tissu social.

Le revers de la médaille pour les hommes, c'est que les femmes acquièrent de plus en plus de pouvoir au sein des structures familiales, devant assurer seules la couverture alimentaire de leurs familles et par ricochet la reproduction de la main-d'oeuvre. Ainsi leur statut de reproductrices au sens biologique en prend un sacré coup quand nous nous plaçons dans une perspective de long terme (s'il s'agit de migrations saisonnières, le cycle de procréation de la femme n'est pas perturbé).

Dans cette approche de développement intégré tel que visé par les projets-tests du PRIMOCA, la dimension «genre» n'est pas prise en compte.

L'analyse du genre prône une approche égalitaire des rôles joués par l'homme et par la femme.

Si nous définissons le concept de développement selon le genre comme devant porter sur le rôle établi par le milieu social aux hommes et aux femmes, son contenu a beaucoup évolué et recouvre actuellement en plus de la prise en compte de ce rôle différent, la réhabilitation du statut de la femme, l'acquisition pour elle de plus en plus de pouvoir dans les prises de décision et surtout la remise en cause du discours dominant masculin. Par ailleurs, eu égard aux incidences différentes que les changements écologiques et les PAS ont sur les hommes et sur les femmes, poser les problèmes sous l'angle du genre revient à tenir compte de ces phénomènes et à les intégrer dans l'élaboration des voies de solutions à proposer aux projets et aux ONG. Pourtant, durant la décennie des Nations Unies pour les femmes, gouvernements et ONG ont semblé prendre davantage conscience de l'importance de la participation des femmes au développement; des réformes législatives concernant leurs droits en matière d'éducation et de formation ont été mises en oeuvre, lesquelles sont restées lettre morte.

Dans l'exemple du financement de la fromagerie par le PRIMOCA, une multitude de questions se posent en même temps:

- Comment et par qui a été élaboré le projet de création de la fromagerie sachant qu'il n'y a pas eu d'étude de marché?
- A partir de quelles préoccupations? (parce qu'il n'y a pas de surproduction saisonnière de lait).
- Cette fromagerie est-elle viable économiquement? (les responsables de la FECAPS prétendent qu'il n'y a pratiquement pas de coûts si ce ne sont les charges liées à l'achat de bouteilles de gaz pour la pasteurisation du lait).
- A quels problèmes apporte-t-elle une solution et pour qui? Certainement pas aux populations paysannes.
- Engendre-t-il dépendance ou autonomie?

- Quelles opérations effectuées par certains responsables au début du projet le sont maintenant par les villageois(es) au bout de cinq ans?

Ceux-ci sont animés par un sentiment de suspicion envers la fédération, qui serait dû au fait qu'ils ne croient pas à la bonne foi de leurs dirigeants; elles ont la certitude que la PRIMOCA injecte beaucoup de fonds dans les associations mais que ce sont les chefs qui en bénéficient.

Face à ces nombreuses critiques, la FECAPS a cherché à intensifier et à décentraliser ses activités au niveau des groupements membres. C'est ainsi qu'à Niadiène, une banque de céréales a été créée ainsi qu'une route latéritique passant par là et désenclavant beaucoup de villages.

Le PRIMOCA continue d'avoir une forte mainmise sur les fonds propres de la FECAPS; pour l'achat de ferments, il a recommandé des fournisseurs se trouvant en Italie alors que l'ITA pouvait bien lui en fournir. Je crois en dernier ressort que si le PRIMOCA veut que ses actions soient rentables pour toutes les catégories sociales, il lui convient d'avoir toutes les informations disponibles sur la division sexuelle du travail, l'accès aux ressources, les décisions relatives à leur utilisation. J'ouvre une parenthèse pour dire qu'au Sénégal, il y a une législation qui date de 1972, et qui confère aux conseils ruraux le droit d'attribuer les terres. Et dans cette région sud du pays, il risque dans un proche avenir de se poser à nouveau des problèmes fonciers quand on aura récupéré les superficies actuellement salinisées.

Conclusion

Les problèmes des femmes ne diffèrent généralement pas d'un pays à l'autre; ils diffèrent seulement en intensité.

Par ailleurs, il y a de profondes différences dans la division sexuelle du travail d'une société à une autre.

Malgré une rigidité apparente, la division sexuelle du travail ne résiste pas aux changements technico-économiques lesquels justifient le passage des hommes dans différents domaines d'activité, avec le souci de bénéficier de plus de profit. Pendant ce temps, la femme reste dans son espace, parfois victime de ces innovations techniques. C'est ce qui a fait dire à certains auteurs que la modernisation technologique épouse apparemment des formes anti-féministes. Je crois que pour aider les femmes dans leurs tâches productives et reproductives, il convient de promouvoir des organisations ou des associations sensibles aux questions du genre et pas celles que nous avons citées dans notre étude (la FADEBCA, l'ASSOLUCER, l'AJAC COLUFIFA) qui cherchent plutôt à se positionner politiquement vis-à-vis du Pouvoir Central (Etat).

On n'aborde pas le thème «Femme et Développement» à partir d'une entité féminine détachée de tout contexte, mais plutôt à travers l'articulation: Modèle de développement / Evolution de la régulation des rapports

hommes-femmes, autrement dit, il faut que les projets et ONG prennent en compte les besoins et aspirations de leurs principaux protagonistes en s'appuyant sur les rapports sociaux de genre.

L'analyse du genre est un concept relativement récent que tous les chercheurs en sciences sociales tiennent à faire figurer dans leurs discours; encore faudrait-il oeuvrer pour qu'il ne subisse pas le même sort que le paradigme «femme et développement».

Concernant la méthodologie utilisée dans notre étude, je trouve le diagnostic participatif bien approprié dans la mesure où il implique la participation de tous les groupes (hommes, femmes, jeunes) avec un éventail d'outils assez large allant des *focus-group* à des interviews (semi-structurés) avec une phase finale appelée «restitution» où nous rendons à la population les résultats auxquels nous avons abouti; à elle maintenant la latitude de dire son approbation ou sa désapprobation.

D'autres part, le DP permet de rendre compte des problèmes occultés volontairement par les autorités publiques et locales.

La méthode de l'interview a été beaucoup critiquée par les féministes pour qui elle enlève tout pouvoir à la personne interviewée; aussi, la manière de poser les questions oriente les réponses.

En dépit de ces critiques, elle est une méthodologie qualitative qui conserve tout son poids et qui continue d'être utilisée par bon nombre de chercheurs en sciences sociales même s'il a fallu en rajouter d'autres telles que l'histoire orale, la recherche activiste. Cette dernière cherche à renforcer le pouvoir des communautés. Son objectif est clair, encore faudrait-il que les associations villageoises l'adoptent tout en décentralisant autant que possible les pouvoirs de façon à ce que tout un chacun se sente impliqué.

La Casamance est une région qui a d'immenses potentialités agricoles et pastorales et il est nécessaire de valoriser le travail des femmes vu leur rôle dans le processus de développement dans la zone. C'est à ce titre qu'il convient de saisir toute la dimension de l'analyse du genre pour une promotion équitable des tâches assignées aux uns et aux autres car la véritable question c'est de savoir jusqu'à quel point les femmes vont accepter leur subordination, leur invisibilité et leur non-prise en compte dans des activités dans lesquelles elles se sont jusque-là données à fond.

Bibliographie

- AAWORD, Dakar, SN, 1992, *Women and Reproduction in Africa*, Dakar, AAWORD, 150p.
- Boserup, E., 1970, *Women's Role in Economic Development*, New York, St Martins Press, July.
- Droy, Isabelle, 1990, *Femmes et développement rural*, Paris. Karthala, 182p.

- Guillermou, Yves, 1988, «Procès de production et formes de surtravail dans les sociétés rurales africaines», in: *Cahiers des Sciences Humaines*, Vol. 24, no.4, pp.471-485.
- Imam, Ayesha, 1994, *Gender Relations in the Third World Course Kit 2, Readings*.
- Meillassoux, Claude, 1992, *Femmes, Greniers et Capitaux*, Paris, L'Harmattan, 251p.
- Monimart, Marie, 1989, *Femmes du Sahel: La désertification au quotidien*, Paris, Karthala, 263p.
- Ndoye, Ndeye Coura, 1991, *Place et rôle des femmes dans les stratégies de reproduction sociale familiale en milieu rural de Basse Casamance*
- Sow, Fatou, 1993, *L'analyse de genre, une approche des sciences sociales en Afrique*, Dakar, CODESRIA, 6p.

* Economiste-Consultante, FRAO.

Les femmes chefs de famille à Dakar

Codou Bop*

Abstract: *This article is a synthesis of social works on, including the author's experience of, the social and economic changes in the urban families and peripheral districts of Dakar (Senegal), with a particular emphasis on women-headed households. The author reviews the characteristics of the such families and analyses the impact of the overall economic situation on their profiles. The author came up with the concept of 'women as breadwinners' with a precarious social status, despite the existing solidarity networks.*

Depuis les années 1970, les conférences, les réunions et les recherches se multiplient sur la question de la famille, montrant ainsi l'intérêt de ce thème pour la communauté scientifique et les institutions internationales, qui avaient consacré 1994 Année internationale de la famille.

Au niveau de la recherche, de nouvelles orientations ont enrichi la vision de la famille. Elles ont mis l'accent sur les rapports entre la famille et la société et l'étude des différences entre les sexes, et ont contribué à établir que les rapports sociaux de sexe existent également dans la famille.

Dans le cadre de cette nouvelle démarche, la conception de la famille comme une unité harmonieuse où vivent un père, une mère et des enfants, qui mettent en commun les ressources et les partagent équitablement entre tous et toutes, a été vivement contestée.

En Afrique, et au Sénégal en particulier, le thème de la Famille a toujours suscité, l'intérêt des chercheurs, administrateurs de l'époque coloniale, ethnologues, historiens, sociologues, économistes et démographes.

Si l'accent a été particulièrement mis sur l'impact des mutations socio-économiques sur la famille, jusque là, peu d'études se sont appesanties sur l'impact différentiel de ces mutations sur les pères et les mères, ou sur les stratégies de survie qu'ils et elles mettent en oeuvre. Cet article se situe dans cette perspective. Il cherche à étudier plus spécifiquement la redistribution des rôles entre les hommes et les femmes, qui se traduit par un transfert de plus en net des charges de la reproduction sur ces dernières.

Il s'intéresse aux femmes en milieu urbain parce que sous peu en l'an 2000, au moins 60% de la population sénégalaise vivra dans les villes. En outre, un grand nombre d'études effectuées dans des pays du tiers monde comme au Sénégal montrent que c'est en ville que le phénomène des

femmes chefs de ménage est le plus notable et que là, la pauvreté y est la plus grande.

Caractéristiques des familles dirigées par des femmes en milieu urbain dakarais

Imprécision du nombre

Les chiffres varient selon la source consultée: selon le ministère de la Femme, de l'enfant et de la famille, 18% des familles dakaraises et 24% des familles saint-louisiennes seraient dirigées par des femmes (Commission nationale pour la famille, 1994). Selon l'étude prospective *Femmes Sénégalaises à l'horizon 2015* (ministère de la Femme et Population Council, 1993), 20% des familles seraient dirigées par des femmes. Mais une enquête, menée par l'ORSTOM et l'IFAN (Antoine, Barbary, Bocquier, Fall, Nanitelamio et Guissé 1992), indique que seulement 15% des familles auraient une femme à leur tête. Selon cette enquête, alors que partout ailleurs en Afrique leur nombre semble être en hausse, il serait en baisse au Sénégal. Elle ajoute que «la moitié de ces ménages est constituée d'un regroupement de plusieurs individus n'ayant pas de lien direct de parenté. Cependant, on ne compte que 6% de ménages monoparentaux de fait (une mère et ses enfants) mais dans certains cas, il s'agit d'une co-épouse qui ne vit pas avec son mar».

Hétérogénéité

Des femmes chefs de familles se retrouvent dans toutes les couches de la société. Mais il semble que c'est dans les classes moyennes, qu'elles sont les plus nombreuses, en rapport avec le taux de divorce moins fréquent dans les quartiers défavorisés de Pikine (ORSTOM-IFAN 1992). Ceci semble indiquer que le fait qu'une famille soit dirigée par une femme n'implique pas nécessairement une plus grande vulnérabilité. Un grand nombre de femmes chefs de famille, en particulier celles qui vivent dans les quartiers centraux de la ville, choisissent de ne pas se remarier rapidement pour profiter de leur autonomie (Bocquier et Nanitelamio 1993). Ceci ne doit être possible que si elles sont capables de prendre leur famille en charge. De plus, étant seules avec leurs enfants, elles doivent pouvoir compter davantage sur la solidarité familiale et lignagère que celles qui sont plus pauvres mais mariées.

Unicité des sources de revenus et concentration des tâches

C'est une évidence qui a des implications sérieuses. Alors que dans les familles dirigées par un homme, on note toujours la présence d'une femme, dans les familles dont une femme est le chef, très souvent, il n'y a pas d'homme présent de façon régulière. Dans le premier cas, il y a un partage des tâches domestiques et/ou des responsabilités économiques, alors que

dans la deuxième, la totalité des charges relatives à la maintenance de la famille de même que le travail domestique incombe à une seule personne: la mère.

La taille des familles

L'étude ORSTOM-IFAN (1992) a fourni des données sur la taille des familles dirigées par des hommes ou par des femmes (dans les deux cas, divorcé(e)s ou veufs-veuves), qu'il peut être intéressant de comparer avec celle des familles monogames avec enfants.

Comparées aux familles dirigées par des femmes, celles dirigées par des hommes comptent en moyenne moins de personnes. Environ un tiers (30%) des familles ayant un homme à leur tête, comptent sept à dix personnes. Presque la moitié (44,3%) des femmes chefs de familles ont à leur charge quatre à six personnes. Les pourcentages sont identiques dans le cas de famille de deux à trois personnes.

La comparaison avec les couples monogames, dont les enfants sont présents, montre que les charges sont relativement semblables à celles des familles dirigées par des femmes. En effet, environ un couple sur deux (45,8%) entretient quatre à six personnes, et un tiers (30,8%) sept à dix personnes.

Comparativement donc les responsabilités des femmes chefs de ménages sont plus lourdes car elles sont seules à les remplir.

L'âge des mères

Une étude effectuée par Boye (1992) sur les conditions sociales et juridiques des femmes soutiens de famille au Sénégal révèle un élément important: la jeunesse des femmes chefs de famille. En effet, près de la moitié des personnes interrogées avaient moins de 30 ans. Une importante minorité (plus de 13%) des mères célibataires avaient entre 15 et 20 ans. Dans son ouvrage consacré à la famille wolof, Diop (1995) avait déjà noté la jeunesse des femmes divorcées: 75% des femmes qu'il avait interrogées avaient au maximum 30 ans.

Pour mieux apprécier les responsabilités qui pèsent sur ces jeunes femmes adultes, il peut être intéressant de rapprocher ces chiffres de ceux indiqués par d'autres auteurs sur la précocité des mariages (78% des femmes sont mariées avant 20 ans) et des grossesses (âge moyen à la première grossesse: 18 ans) et la taille des ménages dirigées par les femmes. (Charbit, Guèye, Ndiaye, 1985). Par ailleurs, étant donné l'âge de la mère au moment du divorce ou de la conception, il est légitime de penser que les enfants sont jeunes, et qu'il ne sont pas encore capables de travailler ou d'avoir des revenus.

Aux âges plus avancés, il y a également des différences entre les hommes et les femmes. En effet, quand un homme chef de famille est âgé, il

Il y a une forte probabilité pour qu'il jouisse d'une retraite ou, s'il vit avec des dépendants qu'il puisse bénéficier de leurs revenus. C'est rarement le cas pour les femmes de la même génération pour qui l'accès à l'école et au marché de l'emploi était particulièrement limité. Donc à des âges où les hommes chefs de famille souvent ont déjà abandonné tout travail productif, les femmes qui sont dans le même cas, surtout les veuves sans soutien, peuvent encore être obligées de travailler pour subvenir à leurs besoins:

Accès aux ressources

Si l'on prend par exemple le cas du logement, les femmes chefs de famille sont plus défavorisées car elles se trouvent dans l'incapacité de remplir les conditions imposées par les sociétés immobilières étatiques pour accéder au logement: nécessité d'être mariée, de fournir une avance, ou disposer d'un compte d'épargne au logement.

Elles risquent donc de rester locataires, alors que le paiement du loyer constitue l'un des postes les plus lourds dans le budget des familles urbaines.

Au niveau de l'équipement domestique (réfrigérateur, télévision, radio, salon, automobile, cuisinière, téléphone), l'enquête ORSTOM-IFAN (1992) indique que:

dans l'ensemble, les ménages dont une femme est le chef sont plus démunis que ceux dont le chef est un homme, en particulier, les familles monoparentales. La catégorie des manoeuvres et artisans chômeurs dans laquelle se trouvent les femmes chefs de ménage n'ont pour 44,6% aucun bien ménager.

Autres discriminations

Les femmes salariées chefs de famille sont victimes de formes particulières de discrimination. N'étant pas considérées comme chefs de famille, elles payent plus d'impôts que leur collègues masculins. La majorité ne bénéficient pas de certains avantages accordés aux hommes (allocations familiales, prise en charge médicale du conjoint, etc.). Pour qu'une femme salariée (même divorcée) puisse bénéficier des avantages déjà mentionnés, elle doit obtenir de son mari une déclaration d'abandon de sa puissance paternelle. L'on se doute que peu d'hommes acceptent de signer une telle déclaration, qui leur vaudra d'être déchu de leurs droits paternels, même s'ils ne remplissent pas les obligations qui vont de pair avec ces droits.

Les changements sociaux

L'avènement des religions révélées, l'intégration dans l'économie de marché, la scolarisation, les migrations, l'urbanisation, l'expansion de la culture occidentale et de nouveaux modèles de consommation ont contribué au changement progressif de la famille, avec pour conséquence, la modification de sa structure, de sa composition et de sa taille. Les jeunes et

les femmes, émancipés par l'accès à l'école et au marché du travail, contestent la plupart des valeurs traditionnelles.

Plus spécifiquement pour les femmes, surtout celles des villes, ces changements se sont traduits par:

- le recul de l'âge au mariage qui est passé de 13 à 16 ans pour les filles. Ce recul est encore plus sensible en milieu urbain. Par exemple, dans les quartiers centraux de Dakar, une femme sur cinq de 30 à 35 ans est célibataire;
- l'augmentation du nombre des grossesses hors union favorisée par l'allongement des études et le relâchement du contrôle social en milieu urbain. Selon les prévisions, la fécondité hors mariage irait augmentant (Charbit, Guèye et Ndiaye 1985);
- le concubinage et la cohabitation juvénile;
- une fragilité accrue du lien conjugal en rapport avec les difficultés économiques, les conflits de toute sortes qu'exacerbent les nouvelles aspirations des femmes et des enfants.

Cette situation se traduit par une hausse du nombre de divorces. L'instabilité des mariages au Sénégal a déjà été observé (Thoré 1976, Diop 1985). Mais elle semble avoir encore progressé, car certains auteurs font état d'une recrudescence des divorces à Dakar (Bocquier et Nanitelamio 1993). Selon l'enquête ORSTOM-IFAN (1992), une femme sur quatre dans les quartiers centraux de Dakar est divorcée, mais leur nombre reste plus faible à Pikine (6%).

Un autre phénomène mérite d'être signalé et qui, comme dans d'autres pays d'Afrique, prend de l'ampleur au Sénégal, c'est celui des maîtresses ou «deuxième bureau».

Désengagement des pères

En dehors du contexte économique, le principal facteur de l'accroissement des responsabilités des femmes dans les familles est principalement dû au désengagement progressif des pères (maris ou non) vis-à-vis des enfants.

Selon l'étude de Boye (1992), l'apport des pères biologiques à l'entretien de leurs enfants est très faible. Parmi eux, seulement 22,12% des pères prennent entièrement en charge l'entretien et l'éducation des enfants contre 42,48% des mères.

Ces charges sont partiellement honorées par 12,39% des femmes enquêtées et dans 13,27% des cas (correspondant au pourcentage des mères célibataires, ce sont les parents de la femme qui entretiennent les enfants.

Après le divorce, peu nombreux sont les pères qui payent la pension alimentaire. Beaucoup pensent en effet que leur ex-épouse pourrait utiliser cet argent pour entretenir un autre homme. L'étude des *Femmes sénégalaises à l'horizon 2015* souligne que 50% des demandes adressées par

des femmes aux tribunaux départementaux ont pour motif le non-paiement de la pension alimentaire. Notons que la grande majorité des femmes ignorent leurs droits étant donné la faible vulgarisation du Code de la famille et l'analphabétisme. On peut donc penser que le nombre de plaintes pour non-paiement de pension alimentaire aurait été encore plus important si les femmes étaient mieux informées de leurs droits.

Il faut souligner que dans le cas de divorce, plus de trois quart d'entre eux n'ont pas été prononcés par la justice, donc probablement beaucoup de femmes ont simplement été répudiées.

Dans son ouvrage déjà cité, Diop (1985) notait que même en milieu rural, le défaut d'entretien était dans plus de 61,4% des cas la cause du divorce. Or la tradition, mais également la pratique judiciaire au Sénégal, attribuent dans presque tous les cas la garde des enfants à leur mère (surtout s'il s'agit de fille ou d'enfants en bas âge). L'étude ORSTOM-IFAN (1992) révèle qu'en cas de divorce, moins de 1% des enfants résident avec leur père.

Or, comme l'ont montré diverses recherches (Bruce 1992), les pères ont moins tendance à s'occuper des enfants avec lesquels ils ne vivent pas. La fréquence des ruptures du lien conjugal aggrave la situation des mères et des enfants, dans la mesure où le nombre d'enfants que la mère prend en charge augmente après chaque remariage.

Concernant la mère célibataire, le recours qu'elle peut obtenir de la justice est encore plus limité, et n'est possible que si la paternité a été reconnue. En effet, fidèle à la *sharia*, le Code de la famille interdit toute action de recherche de paternité naturelle devant les tribunaux. Pour établir la filiation, le principe est la reconnaissance de l'enfant par son père biologique. «Si cet acte volontaire n'a pas eu lieu, la mère n'a aucun droit à faire valoir contre ce dernier» (Boye 1993).

Mais, même quand ils reconnaissent leurs enfants, on constate que les pères subviennent rarement à leurs besoins. Cette situation est d'autant plus alarmante que beaucoup de naissances surviennent en dehors des liens du mariage. Selon l'étude de l'ORSTOM-IFAN (1992), dans la génération des hommes de 25 à 35 ans, environ une naissance sur cinq a lieu hors union, et pour l'ensemble du pays, environ 10% des conceptions sont pré-nuptiales. (Charbit, Guèye et Ndiaye 1985). Une enquête effectuée à la maternité de Grand-Dakar, l'une des plus importantes de Dakar, par le quotidien *Wal Fadjri* (No.473 du 17 septembre 1993), indique que 60% des accouchées pendant les deux premiers semestres de 1993 étaient des adolescentes célibataires.

En outre, psychologiquement, la plupart des jeunes hommes de moins de 30 ans se sentent peu responsables. Alors qu'à cet âge, la majorité des femmes sont mariées et chargées de famille, beaucoup d'hommes sont encore des dépendants et bénéficient d'une bienveillante tolérance sociale.

Le veuvage

L'existence d'une différence d'âge souvent importante entre les époux et la fréquence de la polygamie, expliquent que le veuvage soit un statut pouvant concerner un nombre respectable de femmes et à un âge relativement jeune. Diop (1985) observe que c'est après la quarantaine que la plupart des hommes épousent une deuxième femme. Celle-ci est le plus souvent âgée de 15 à 20 ans. La troisième, épousée une dizaine d'années plus tard, est choisie dans la même tranche d'âge. A la mort de l'époux ces veuves, encore jeunes, se retrouvent soutien de famille, avec des dépendants en bas âge.

En milieu urbain, le lévirat et le sororat étant en désuétude, les veuves ne peuvent désormais compter que sur elles-mêmes pour leur entretien et celui de leur famille.

Selon la *sharia*, elles n'ont droit qu'à un huitième des biens de leur défunt mari, et peu d'entre elles sont des salariées.

Les migrations internes et internationales

Elles jouent aussi un rôle important dans la formation des familles dirigées *de facto* par une femme, et l'accroissement de ses responsabilités économiques, surtout dans les cas où le migrant n'envoie pas de mandats. Dans le cas des migrations féminines, les migrantes contrairement aux hommes partent souvent avec leurs jeunes enfants, qu'elles doivent entretenir sur leurs maigres gains.

Chefs de famille? Soutiens de famille? Pour une redéfinition du concept

A l'occasion des débats sur la famille ou le ménage, les chercheurs reviennent régulièrement sur leur insatisfaction à propos des concepts utilisés. Sans vouloir sacrifier à une règle, l'on peut estimer également que le concept de chef de famille, parce que relativement restrictif, n'est pas le plus satisfaisant pour décrire la réalité multiforme de la maintenance des familles par les femmes en milieu urbain.

Si le concept se réfère à un statut reconnu *de jure*, alors il y a très peu de femmes chefs de ménage au Sénégal, même en milieu urbain. En effet, la société sénégalaise est restée profondément patriarcale et malgré les changements dans les pratiques sociales, les formes traditionnelles familiales servent encore le «système idéologique référentiel» (Sow 1994). Comme voulu par la tradition et l'islam, religion à laquelle plus de 90% des Sénégalais adhèrent, les femmes occupent une position secondaire. Le pouvoir familial est, *de jure*, toujours exercé par les hommes.

Quant au Code de la famille, entré en vigueur en 1973, il ne reconnaît les femmes comme chefs de famille que dans des cas très limités. Estimant que la charge du ménage et l'éducation des enfants reviennent au mari, il

consacre dans son article 152 le principe de la direction de la famille par le mari sauf s'il est hors d'état de manifester sa volonté (absence ou maladie).

Il faut dire que les femmes elles-mêmes, même quand elles en jouent le rôle se considèrent rarement comme des chefs de famille, tant est prégnant le modèle de réussite féminine qui dans la société sénégalaise, est celui de l'épouse soumise. L'idéal des femmes est donc de se marier et de le rester. La fréquence et la rapidité des remariages en cas de divorce ou de veuvage, et l'attitude des célibataires face au travail professionnel en sont la preuve. Il n'y a que 33% des célibataires qui sont à la recherche d'un emploi contre 54% de femmes mariées et 13% de veuves et de divorcées (*Femmes sénégalaises à l'horizon 2015*, 1993). Pour les premières, c'est le mariage qui constitue la priorité et pour les secondes, c'est l'augmentation des ressources monétaires disponibles pour la famille.

Certes, le fait qu'un nombre de plus en plus important de femmes devienne chefs de famille et que la tendance semble s'inscrire dans la durée est préoccupant. Mais il faut aussi considérer que les charges de la reproduction pèsent de plus en plus sur l'ensemble des femmes quelle que soit la structure de la famille et que ceci semble également constituer une tendance lourde (Lloyd 1993) et (Bruce 1992). Il faut également admettre que la présence d'un homme n'augmente pas nécessairement les ressources disponibles dans la famille et que toutes les familles dirigées par des femmes ne sont pas vulnérables. C'est pourquoi le concept de femme soutien de famille semble plus adéquat parce qu'il englobe toutes les femmes qui, quel que soit leur statut matrimonial, prennent totalement ou partiellement leur famille en charge.

Pour être en adéquation avec la réalité sociale sénégalaise, le concept devrait viser toutes les femmes qui sont *de facto* chefs de famille. En effet, bien qu'elles ne soient pas reconnues comme tels par la société et ses institutions, ce sont elles qui pourvoient aux besoins de la famille, du fait de l'incapacité ou de l'irresponsabilité de leur conjoint. Au Sénégal, ce phénomène est particulièrement net en milieu urbain et la crise économique va très probablement le renforcer.

Cet élargissement du concept présente plusieurs avantages:

- en cessant de focaliser sur la structure de la famille, il met l'accent sur la vulnérabilité croissante des femmes face aux tendances négatives structurelles de l'économie;
- en termes de stratégies et de politiques destinées à changer les conditions des femmes, il permet de cibler l'ensemble des familles vulnérables.

Femmes soutien de famille et contexte social

La vulnérabilité croissante des familles est liée à la crise économique autant qu'au désengagement des pères biologiques, qui tout en vivant avec leur femme et enfants peuvent ne pas participer à l'entretien de la famille.

Ce retrait des pères est favorisé par des arrangements matrimoniaux qui dans les faits contribuent à renforcer le rôle économique des mères tout en allégeant celui des pères. Les exemples les plus probants en sont la polygamie et la pratique des résidences séparées.

Comme on le sait, la polygamie est une donnée importante de la famille sénégalaise. Plus d'une Sénégalaise sur deux vit en union polygame (*Femmes sénégalaises à l'horizon 2015*, 1993). Dans les villes, on note aujourd'hui une recrudescence de la polygamie, même dans les milieux intellectuels. Il n'est plus rare de voir une jeune femme diplômée d'université et ayant un bon travail accepter de devenir deuxième ou troisième épouse. Ceci montre l'importance du mariage pour les femmes pour obtenir la reconnaissance sociale. Il importe de préciser que le mariage est une pratique sociale primordiale dans la société sénégalaise, qui constitue pour les femmes comme pour les hommes une étape obligée dans l'acquisition d'un statut social.

Comme les conditions économiques du pays ne permettent plus aux hommes d'entretenir plusieurs ménages, les femmes sont obligées de participer davantage, dépassant de loin leur part de contribution aux charges du ménage fixée par la tradition, la religion ou la loi moderne.

On connaît l'exemple des pileuses de mil, ou des lingères émigrées à Dakar et dont les dures conditions de vie font régulièrement la une de la presse, et qui les acceptent pour nourrir leurs enfants et le mari resté au village.

C'est également un spectacle banal des rues de Dakar que celui des mendiantes ou des vendeuses sur le pas de leur porte ou dans les rues très passantes. La majorité sont accompagnées de leurs enfants souvent des nouveau-nés qu'elles couchent sur le trottoir ou qui jouent entre les voitures, au risque de se faire heurter. Comme le note Boye (1993), «dans des situations de responsabilités où elles doivent entretenir leur famille, les femmes seules sont prêtes à accepter les tâches les plus misérables pour survivre».

La séparation des résidences est une pratique courante au Sénégal, surtout en milieu urbain et concerne les couples polygames comme les couples monogames. L'étude ORSTOM-IFAN (1992) révèle que même au niveau de la jeune génération (25-34 ans), la cohabitation des couples n'est pas la règle et qu'environ 30% des femmes en union monogamique et 40% des femmes en union polygamique ne résident pas avec leur conjoint. Elle observe également que dans la génération des 53-44 ans, seul un enfant sur deux réside avec son père.

Toutes générations confondues, lorsque l'enfant est né hors union, il ne reste plus qu'un enfant sur trois qui réside avec son père. C'est une situation qui favorise le relâchement des liens unissant les pères à leurs enfants et donc la faible participation de celui-ci à leur entretien.

Or l'obligation d'entretenir le ménage pèse à titre principal sur l'homme. C'est pour cette raison qu'il est considéré comme chef du ménage. En effet la religion dit que:

le mari doit les aliments et le logement à son/ses épouses. Si l'homme ne fait pas face à ses obligations, sa(ses) femme(s) peuvent saisir le juge, mais elles doivent prouver que ce dernier manque gravement à ses obligations et met en péril les intérêts de la famille. C'est au juge qu'il appartiendra d'apprécier la gravité ou non de ce manquement. S'il en est convaincu, il ordonnera la mesure la plus fréquemment utilisée, c'est à dire la saisie-arrêt sur partie de ses revenus attribués à sa(ses) femme(s). Cette mesure ne peut pas dépasser trois années (Boye 1992).

Mais cela implique que l'époux ait des revenus réguliers, que l'on sache où il travaille et à quel moment ses revenus lui sont versés. Des informations que les épouses ignorent le plus souvent. Il est également nécessaire qu'elles connaissent leurs droits et ne soient pas intimidées par le Tribunal.

Femme soutien de famille et contexte économique urbain

Bien qu'elle ait augmenté les opportunités offertes aux femmes d'obtenir plus d'autonomie, la ville n'a pas pour autant supprimé les inégalités entre les sexes et les classes. Au contraire, elle les a renforcées.

En réalité, quelle que soit la structure de la famille, les femmes en tant que groupe y restent désavantagées.

En effet, avec un niveau de scolarisation et de formation professionnelle inférieur à celui des hommes, les femmes rencontrent plus de difficultés que les hommes pour l'accès au marché du travail.

Dans la zone urbaine de Dakar, alors que les femmes représentent presque 50% de la population totale en âge de travailler, elles ne constituent que 36% de la population active totale, soit 35% des personnes occupées et 39% des chômeurs. La proportion n'est que de 32,7% chez les hommes (données du RGPH (1988) et du EESEC).

Parmi les jeunes chômeurs à la recherche d'un premier emploi, les femmes sont majoritaires (27,3% chez les hommes et 31,4% chez les femmes selon les chiffres du RGPH (1988) et du EESEC). Ces chiffres sont à rapprocher de ceux des divorces et du jeune âge des femmes soutiens de famille, de la précocité des mariages et des grossesses. Dans ces conditions, il n'est pas étonnant qu'une femme sur deux soit femme au foyer.

Cette situation comme le note l'étude *Femmes sénégalaises à l'horizon 2015* (1993), oblige les femmes à largement s'impliquer «dans le processus d'informalisation de l'économie AND elles représentent les deux-tiers des effectifs employés dans ce secteur. Mais elles y exercent le plus souvent des activités de subsistance au prix d'un dur labeur». Il s'ajoute à ces discriminations d'autres contraintes liées à la division sexuelle du travail qui réserve le travail domestique aux femmes. Les hommes n'interviennent

pratiquement jamais dans l'accomplissement de ce travail qui exige beaucoup de temps et d'énergie. En milieu urbain, les femmes sont souvent aidées par des domestiques. Mais dans beaucoup de foyers pauvres, les femmes combinent leurs tâches ménagères avec le travail dans le secteur informel, ce qui se traduit par des journées de travail extrêmement longues.

Il faut dire que le contexte économique général du pays et le milieu urbain sont peu favorables aux pauvres et aux femmes.

En effet, depuis la fin des années 1970, le Sénégal traverse une profonde crise économique et sociale qui compromet sérieusement l'accès de ses populations à des conditions de vie décentes.

Il a été parmi les premiers pays d'Afrique à se soumettre aux politiques d'ajustement structurel préconisées par les institutions financières internationales comme solution de sortie de crise. Comme partout ailleurs, ces politiques ont eu des effets négatifs sur les revenus et l'accès des familles aux services de base. Elles ont également contribué à l'aggravation des inégalités entre les hommes et les femmes, les pauvres et les nantis.

Avec la dévaluation du franc CFA, et selon les données du FMI (*Sud Quotidien* du 15 janvier 1996), les prix ont augmenté de plus de 40%. Ces hausses sont d'autant plus insupportables pour les ménages les plus vulnérables, qu'au Sénégal beaucoup de denrées de première nécessité sont importées. Une inflation persistante s'est installée, inflation que les pouvoirs publics n'arrivent pas à juguler.

On note une diminution constante des revenus urbains alors que les conditions matérielles de vie se dégradent de plus en plus; pression démographique accrue, crise du logement, réseaux d'assainissement insuffisants, etc.

Les conséquences spécifiques des politiques d'ajustement structurel et de la dévaluation sur les Sénégalaises (en milieu rural) n'ont pas encore été étudiées. Mais comme partout ailleurs, il a été observé que les licenciements dans le secteur public et parapublic, principaux pourvoyeurs d'emploi pour les femmes, ait accentué le chômage des femmes, de même que la réduction des dépenses sociales concernant l'éducation, la santé, et l'alimentation, domaines qu'elles gèrent dans le cadre de la division sexuelle du travail, a accru leurs charges. Dans un tel contexte, on peut comprendre combien les familles maintenues par une femme sont fragilisées.

Femmes soutiens de famille et pouvoir

La hiérarchie de base dans la société sénégalaise repose sur l'âge et le sexe. Etre femme et jeune y constitue donc une double subordination. Les femmes en effet accèdent à un statut supérieur dans la famille au seuil de la vieillesse. Mais comme le souligne Sow (1994) «C'est le pouvoir de la mère sur ses fils et ses brus, de la grand-mère, de la "vieille dame". C'est dans ces

rôles qui sont des rôles de "soumission" que la communauté leur donne leur première reconnaissance sociale».

En ville cependant, l'accès de plus en plus important des femmes au marché du travail a favorisé une remise en question par ces dernières de la hiérarchie traditionnelle qui les considère comme mineures et irresponsables. Elles sont de moins en moins passives et prennent des initiatives dans et hors du foyer et celles-ci sont le plus souvent couronnées de succès. Quel est l'impact de ce processus sur les statuts des hommes et des femmes au sein des familles, en particulier celles dont le principal soutien est une femme?

Le gain de pouvoir économique s'est-il accompagné d'une élévation du statut social des femmes? En d'autres termes, assiste-t-on à une redistribution en faveur des femmes du pouvoir familial, jusque-là monopolisé par les pères et les maris?

Richardson (*in* Labrecque 1994) distingue trois composantes dans le concept de pouvoir des femmes: «le contrôle»: sur son corps, sa vie et ses biens; «l'autonomie»: le pouvoir de décider et l'absence d'une autorité externe; «l'autorité»: la reconnaissance sociale de son pouvoir.

D'importantes différences apparaissent à l'analyse des situations individuelles et collectives. Si au niveau individuel, selon leur position économique ou celle de leur famille et leur éducation, de plus en plus de femmes soutiens de famille jouissent d'un pouvoir familial certain, en tant que groupe, elles ne semblent pas encore avoir pris conscience que l'effritement des bases matérielles de l'autorité masculine et l'importance croissante de leur poids économique pourraient leur donner la possibilité de changer les règles du jeu.

Prenons le cas de ces femmes leaders de groupements économiques travaillant à Grand-Yoff qui, interviewées lors de l'émission féminine la plus importante de la télévision nationale, sur leur réussite (visible d'après le reportage qui est fait de leurs activités), déclarent modestement que «l'origine de leur succès réside dans leur soumission à leurs maris dont elles sollicitent la permission et les conseils avant chaque initiative».

Un autre exemple intéressant à considérer est celui de femmes mareyeurs à Hann sur Mer que leurs activités économiques obligent à se rendre sur la plage, à des heures très matinales ou très tardives, selon l'arrivée des pirogues rentrant de la pêche et dont elles achètent les produits pour les revendre plus tard en détail. Elles expliquent que chaque matin et souvent le soir elles doivent d'abord passer à la mosquée ou à la grande-place où se trouvent leurs maris (économiquement inactifs pour la plupart), pour demander l'autorisation et/ou pour s'excuser de sortir de bonne heure ou de rentrer trop tard.

Pourtant le mari, la communauté, la famille et ces femmes elles-mêmes sont parfaitement conscients de leur rôle primordial pour le maintien de la

famille. A quoi rime alors une telle «comédie»? Les femmes répondent qu'elles doivent respecter leur mari et lui «sauver la face» devant ses pairs.

En refusant la reconnaissance sociale, donc l'autorité qui est une des composantes fondamentales du pouvoir, les femmes choisissent-elles consciemment de limiter leurs options sociales à celle d'épouse et de mère?

Si toujours à cause de cette volonté de «sauver la face», il est encore difficile de savoir, qui prend les décisions, notamment en ce qui concerne les enfants, dans d'autres domaines, il est clair que le pouvoir de décision appartient toujours aux hommes.

Il s'agit principalement de décisions concernant le corps des femmes, leur sexualité et leur fécondité. Ainsi la taille de la famille dépend toujours de la volonté des maris, bien que la majorité des citadines disposent d'informations sur la planification familiale. Mais il faut reconnaître qu'une certaine ambiguïté règne de ce point de vue sur les comportements des femmes.

Si pour le mari, un nombre élevé d'enfants est le double symbole de la virilité et de l'autorité sociale, pour sa femme, il est toujours celui de sa soumission au statut de reproductrice valorisé par la société. Parce que le statut des femmes est encore trop dépendant du mariage et de la maternité, parce que le pouvoir des hommes sur leur fécondité représente aujourd'hui une part importante de leur autorité dans la famille, parce qu'ils assurent de moins en moins l'entretien de leurs enfants, le contrôle du corps des femmes par les hommes au niveau familial et social risque de se maintenir encore longtemps. Alors jusqu'à quand les femmes continueront-elles d'adopter un profil bas? Car au Sénégal, comme partout ailleurs, le gain de pouvoir économique des femmes contraindra tôt ou tard notre société à redéfinir ses notions de masculinité et de féminité.

A la place d'une revendication et/ou d'une lutte ouverte, elles semblent dans leur majorité, avoir opté pour la négociation et le grignotage patient de cette citadelle du patriarcat qu'est la famille.

C'est probablement ce qui explique l'ambiguïté de la plupart de leurs comportements. Les femmes «assurent» alors que les hommes, du fait de la contestation de leur autorité par leurs épouses et leurs enfants, l'amenuisent de leur pouvoir économique et vivent une profonde crise d'identité.

«Le roi est nu» désormais. Mais leurs épouses ont choisi d'ignorer cette nudité, ou mieux, de fournir le pagne (pièce du vêtement féminin traditionnel) pour la couvrir.

A l'affaiblissement de la position des hommes dans les familles, les femmes semblent répondre par une «intensification des signes de soumission à l'ordre établi» (Sow 1994). L'acceptation de la polygamie même par des «intellectuelles», l'adoption de stratégies plus ou moins coûteuses pour plaire à la belle-famille et consolider les bases du mariage font partie de ces signes. C'est que la société sénégalaise restée profondément patriarcale

sanctionne durement, par l'isolement affectif, celles qui veulent se soustraire à leurs rôles et statuts traditionnels.

C'est pour cette raison que de nombreuses jeunes femmes qui ont privilégié leurs études et carrière se retrouvent encore célibataires à 35 ans et voient, au fil des ans, diminuer leurs chances de se marier.

Ceci explique également l'importance des taux de divorces dans les quartiers centraux de Dakar et le remariage de plus en plus tardif des femmes se retrouvant dans cette situation. «C'est une femme libérée, elle est si fragile...» disait une chanson française des années 1980.

A Dakar, les femmes soutiens de ménage sont fragiles. Elles ont encore besoin de la protection et la sécurité sociales et affectives qu'apporte un mari, bien que celui-ci tende de plus en plus à troquer son statut de *pater familias* contre celui d'«alibi social» (Sow 1994).

Cependant, en même temps que certaines renforcent les logiques de soumission, nombreuses sont celles qui n'évitent pas la confrontation quand elle s'avère nécessaire.

Déjà en 1984, Diop remarquait que 75% des divorces étaient à l'initiative des femmes et que quand les hommes demandent le divorce c'est principalement au motif que leurs épouses refusent de leur obéir ou d'obéir à leur mère ou à leur soeur, qu'elles refusent les rapports sexuels ou sont adultères. Par ailleurs dans le but de maîtriser leur fécondité, beaucoup de femmes, à l'insu de leur mari se font injecter des produits contraceptifs pour éviter les naissances trop rapprochées.

Contrastées sont les stratégies d'accès au pouvoir adoptées par les femmes soutiens de famille. Elles s'adaptent cependant à la phase de mutation sociale que vit le Sénégal. Si elles semblent timides, c'est qu'elles visent la sphère familiale où les changements sont plus difficiles à introduire et que souvent, elles constituent des stratégies individuelles.

Les stratégies de survie

Devant la situation de précarité économique qui est la leur, il est important de chercher à comprendre comment les femmes survivent, et quelles stratégies individuelles et collectives elles mettent en oeuvre pour drainer les ressources vers leurs familles et savoir comment elles gèrent au jour le jour leur ménage. Pour cela, il faut dépasser le cadre de la famille elle-même, pour s'intéresser à ses relations extérieures (familles élargies, lignage, voisinage) (Fall 1994).

Les réseaux de solidarité

Il a été démontré que dans les sociétés africaines, la famille est une réalité biologique, mais aussi sociale. Au Sénégal, on estime qu'une longue période de cohabitation dans une même rue ou un même quartier crée une parenté sociale qui favorise l'assistance mutuelle et qui débouche sur la création de

réseaux de solidarité. Grâce aux recherches sur la ville, l'importance de ces réseaux de solidarité en milieu urbain commence à être bien connue (Fall 1994).

La force des femmes a été de tirer tous les avantages possibles de ces structures pour drainer le maximum de ressources vers elles et leurs familles.

Elles ont donc créé dans le voisinage une gamme variée d'associations qui procurent des ressources importantes et des faveurs non accessibles à l'individu isolé. Ces associations offrent à leurs membres, non seulement l'avantage de disposer de l'épargne ou de biens matériels, mais aussi d'entretenir les relations sociales, pour mieux profiter des connexions qu'ont individuellement les membres du quartier et dont on peut bénéficier.

Types de réseaux

- Les tontines, associations d'entraide financière d'épargne et de crédit qui peuvent s'organiser autour des descendants d'un aïeul commun, ou autour du voisinage. Toutes sortes de tontines existent: les classiques qui visent uniquement l'épargne, les tontines des deuxièmes épouses, des troisièmes épouses, ou les tontines des enfants au sein.
- Les *mbootay* qui sont des groupes d'entraide sociale, qui associent les femmes d'un même âge vivant dans un même quartier, qui se cotisent pour soutenir chaque membre à l'occasion d'un événement familial.
- Les *dahiras* ou associations de fidèles se réclamant du même leader religieux.
- Les *ndeydikke* qui regroupent des amies qui échangent des cadeaux et ont des loisirs communs.
- Les associations de ressortissants du même village.

Les cérémonies familiales constituent des occasions importantes pour recevoir le soutien financier et social de l'ensemble des réseaux auxquels les femmes adhèrent. Elles constituent également pour les femmes des occasions privilégiées de rassembler un nombre important de personnes et de recevoir des biens, donc de consolider leur statut dans une société où le prestige se mesure par les ressources aussi bien matérielles qu'humaines dont un individu dispose.

C'est pourquoi, même lorsqu'elles sont accablées par les soucis financiers et ont un rythme de travail extrêmement contraignant, les femmes ne regardent pas à la dépense quand il s'agit de cérémonies familiales ou sociales. De nombreux décrets ont été publiés concernant les «gaspillages» lors des cérémonies familiales, qui sont restés sans effet. Lors des entretiens avec «les gaspilleuses», celles-ci montrent qu'il s'agit là de stratégies pensées et qui ont pour but à la foi d'accroître leurs chances de bénéficier de l'assistance mutuelle, de montrer aux autres qu'elles ont une assise sociale, et d'élargir leur cercle de connaissances.

Gestion rigoureuse des ressources disponibles

Quand les ressources deviennent rares, des stratégies de gestion rigoureuses de celles-ci sont mises en place. L'on mangera une seule fois dans la journée et des repas les plus économiques. On recourra aux emprunts chez la voisine ou chez le boutiquier, et en cas de maladie à la médecine traditionnelle ou aux médicaments vendus dans la rue. Mais il peut également arriver que l'on se résolve à une prostitution occasionnelle.

Conclusion

Les familles sénégalaises, notamment celles vivant en milieu urbain, sont en train de changer rapidement et profondément, favorisant l'émergence de nouveaux modèles familiaux.

Mais davantage que les hommes, ce sont les femmes qui changent pour s'adapter à la nouvelle donne. La tendance qui se dessine montre que l'homme risque de jouer de moins en moins son rôle traditionnel de pourvoyeur.

Quels seront les futurs possibles pour les femmes soutiens de famille? Iron-elles vers une fragilisation accrue que les conditions économiques et les inégalités de sexe et de classe vont renforcer? En devenant pourvoyeur, en jouant le rôle des hommes aussi bien, sinon mieux, en devenant plus visible dans la famille et dans le quartier, la femme change *de facto* de statut. Quel type de comportement auront les hommes et la société, qui aujourd'hui encore, conservent une perception négative de la femme indépendante?

La perte de son statut de pourvoyeur ou son absence, a rendu invisible dans beaucoup de familles, l'homme, le père. Quel type de changement cette nouvelle situation entraînera-t-elle d'une manière générale dans les rapports sociaux de sexe? Il y a un besoin urgent et important de mener la recherche pour répondre à toutes ces questions et pour mieux comprendre comment les femmes dans les familles vulnérables gèrent leur vie et celle de leurs enfants. Mais il est également nécessaire et urgent d'amener les pouvoirs publics et les décideurs au niveau national et international à prendre conscience de la rapidité des mutations qui interviennent dans les familles, de la vulnérabilité croissante des femmes, et des conséquences de cette vulnérabilité sur les enfants afin qu'ils mettent en oeuvre les politiques qui s'imposent.

Bibliographie

- Antoine, P., Bakary, O., Bocquier, P., Fall, A.S., Guissé, Y.M., Nanitelamio, J., 1992, *L'insertion urbaine: le cas de Dakar*, Dakar, IFAN -ORSTOM.
- Antoine, P., Nanitelamio, J., 1990, *La montée du célibat féminin dans les villes africaines. Trois cas: Pikine, Abidjan et Brazzaville*, Paris, Dossiers du CEPED, no. 12.
- Bocquier, P., Nanitelamio, J., 1993, «Les déterminants familiaux de l'activité professionnelle des femmes de Dakar», Communication à la Conférence de l'UIESC sur 'Woman's Status and Population Change in Sub-Saharan Africa', Dakar, mars 3-6.
- Boye, A.E.K., 1993, *Etude sur les conditions sociales et juridiques des femmes soutien de famille au Sénégal*, Dakar, Bureau régional du Population Council.
- Bruce, J., 1989, 'Home Divided', *World Development*, Vol. 17, No. 7, pp. 979-991.
- Bruce, J., Lloyd, C.B., 1992, *Finding the Ties that Bind: Beyond Headship and Household*, New York, The Population Council.
- Charbit, Y., Guèye, L., Ndiaye, S., *Nuptialité et fécondité au Sénégal*, INED Travaux et Documents, cahier no. 112, PUF.
- Diop, A.B., 1985, *La famille wolof*, Paris, Karthala.
- Fall, A.S., 1994, «Et si l'insertion urbaine passait par l'investissement dans les réseaux sociaux, réseaux formels et informels de solidarité et de dépendance dans les quartiers de Dakar», in *les Associations Paysannes en Afrique* (sous la direction de) J.P. Jacob et Ph Lavigne Delville, Genève, Paris, APAD, Karthala IUED.
- Ferry, B., 1966, «Caractéristiques et comportements de la famille à Dakar», Communication au Séminaire International de Recherche sur la Famille, Lomé.
- am, A., 1988, 'Rethinking the Households: Where Are We Now?' Dakar, CODESRIA.
- Kandiyoti, D., 1991, 'Bargaining With Patriarchy', in *The Social Construction of Gender* ed. Lorber and S. Farrel, California, Sage Publications, pp.104-119.
- Kane, M., 1974, «La protection des droits de la femme et le maintien de la famille sénégalaise», in *Revue Sénégalaise de Droit* no. 16.
- Labrecque, M.F., 1994, *L'égalité devant soi-sexes rapports soi-sexes, rapports sociaux et développement international*, Ottawa, CRDI.
- Lloyd, C.B., 1993, *Family and Gender Issues for Population Policy*, Population Council Working Papers, No. 48.
- Ministère de la Femme, de l'Enfant et de la Famille et le Bureau Régional du Population Council à Dakar (sous la coordination de Fatou Sow et Mamadou Diouf 1993), *Femmes sénégalaises à l'horizon 2015*, Dakar.
- Recherches Féministes, 1994, *Familles*, Volume no. 7.
- Sow, F., 1994, «Famille et Développement: permanences et changements». Communication présentée au séminaire Famille et Média, Dakar, Population Council.
- Sow, O., 1993, «Maman, où est Papa?...», *Wal Fadjri*, no.473.
- Thoré, L., 1964, «Mariage et divorce dans la banlieue de Dakar», *Cahier d'Etudes Africaines*, vol. IV, Paris.

* Population Council, Dakar, Sénégal.

Better Life for Rural Women Programme: An Agenda for Positive Change?

Udegbe I. Bola*

Résumé: *Cet article nous fournit une analyse évaluative et savante du programme pour une meilleure vie des femmes rurales (BLP) initié par le gouvernement militaire nigérian en 1987 dans une perspective analytique des relations de genre. En plaçant le programme dans le cadre d'une approche de l'avancement des femmes, il examine les perspectives et les expériences des voies d'accès au développement des femmes et évalue en même temps la gestion, l'idéologie et les bénéficiaires du BLP. Il montre les limites et les déficiences de cette grande approche de l'avancement des femmes qui ne parviennent que sommairement à accéder au bien-être et aux besoins liés au genre. L'article met en garde contre les dangers de programmes qui rendent des hommages peu sincères à l'émancipation de la femme et qui sont déficients sur le plan institutionnel en faisant remarquer qu'ils peuvent créer d'importants effets négatifs et défavorables sur les luttes des femmes.*

Introduction

The ripple effects of the United Nations Decade for Women (1975-1985), the Nairobi Forward Looking Strategies for the Advancement of Women; the global feminist attention to women's issues and the agenda of funding agencies have led to increased attention paid to women's issues by various women's groups and many African governments. In Nigeria, as in many other parts of Africa, there has been a strong campaign for the proper recognition of women as producers of goods and services and as reproducers and of the need for increased access to resources they require to improve their activities and status. One of the responses to these calls for advancement of women was the establishment of the Better Life For Rural Women Programme (BLP) in September 1987. To date, it is one of the most extensive and highly expensive programmes intended to improve the plight of the Nigerian Rural Woman. As a result, it has received both local and international attention, especially in the media. However, while it has attracted many criticisms in the media, it has received little scholarly evaluative analysis.

As a women's development programme, BLP also needs an assessment of its potential for meeting women's needs. Using a gender analytic

perspective, this paper reviews BLP and its potential for bringing about a positive change towards the advancement of women. The article begins by giving a brief description of rural women and discussions on some conditions that impinge on their status. To place the programme in the context of an approach to the advancement of women, perspectives and experiences of women's development approaches are discussed. The paper then highlights the objectives, administration and activities of BLP. Thereafter, an assessment of the programme from the perspectives of its ideology, administration, personnel, and the experiences of the beneficiaries and its ideology is made. Finally the paper concludes by emphasising the importance of examining gender relations and control in achieving sustainable and positive move towards the advancement of women.

Perspectives on Rural Women

Most of the writings on women's experiences and marginalisation in developing countries have stressed the serious implications of colonialism for women's status. Even though many societies in Nigeria were historically patriarchal, women occupied important economic, social and political roles. In the pre-colonial period in South Western Nigeria for example, while women did not have equal economic and political status with men, women held certain rights in the public domain. As Johnson (1986) noted, such rights included the freedom to pursue, control, and defend their economic interests, adequate representation on governmental and community decision-making bodies and participation in discussions of public policy. However, while many socio-cultural factors encouraged the contribution of women in the society on the one hand, many customs, traditions, religious practices as well as legal constraints prevented women from realising their potential (Awe 1989).

Colonial experience and conditions further marginalised women. By neglecting women's education, refusing women the right to vote until 1950, and not appointing them to governmental decision bodies, the British alienated women from economic and political arenas. This neglect and consequent stronger sexist biases have permeated our cultural discourses, social institutions and individual psyches and have been reproduced over the years. The bias and sexist stereotypes are not limited to men but are also found among women, who have many times been described as the custodians of cultural practices and the stronger perpetrator of sexist practices. Therefore, sexist stereotypes, with its lenses of androcentrism, gender-polarity and biological essentialism (Bem 1991) have persisted into the postcolonial period and underlie the continued marginalisation of women relative to men.

In the past two decades, the fact that rural women were relatively less educated, poorer with less access to modern conveniences, and thus

constituting a vulnerable group has been documented (Adekanye 1988). As in many parts of Africa, Nigerian rural women contribute significantly to the national economy by engaging in food production, food processing and distribution, in addition to their domestic and reproductive roles. The food processing usually involves time consuming and energy sapping activities with the use of traditional food processing technologies (Dolvo 1988). Until the late 1980s, despite the women's contribution, agricultural development policies and other rural transformation programmes have ignored the contribution of the women. The policies are either explicitly gender-blind or appear to be gender neutral but many in reality are gender biased. For example, Adeyokonu's (1981) study of women's involvement in government promoted or encouraged projects (as a means of rural transformation) revealed that women constituted less than 10% of all co-operative members in Nigeria, with women's membership even lower in the North.

While one may argue that many rural women are poor, it should be noted that many rural men are also poor (Adekanye 1987). However, in addition to the sex biases of development projects, gender-differentiated aspects of prevailing socio-cultural factors and political and economic factors contribute to the poorer status of women relative to men. These include the young age of girls at marriage, polygyny, high bride price, illiteracy, misconceptions that women's roles are primarily reproductive and dependent, the restrictive effect of Islam on women's roles, and the consequences of some cultures' widowhood practices. Therefore, the general situation is that 'women's position is structured from relations of gender and relations derived from the economic organisation of the society' (Afshar 1991:1).

In analysing the plight of women, the changing economic and political circumstances of Nigeria must be considered. According to Awe (1989) during the UN Decade for Women some governmental response to women's issues in Nigeria included a unit for Women and Development in an 'all purpose' Ministry of Information, Youth, Sports and Culture. This arrangement did not improve the lot of women and the machinery set up to implement the objectives of the decade were inadequate. One of the changes with the greatest impact so far is the Structural Adjustment Programme which Nigeria began to implement in 1986. Recent writings on the Structural Adjustment Policies (SAPs) and the effects of economic recession have emphasised the adverse effects of SAPs on the status of women. Women as producers, home managers, mothers and social (community) organisers particularly the poorest among them, 'have borne to a disproportionate extent the brunt of the ensuing hardship' (Afshar and Dennis 1992). By attempting to halt inflation, gain economic efficiency, improve balance of payment through free markets, SAPs have been said to

have contributed to the feminisation of poverty (Stewart 1992) specifically, rural women have been affected in several ways:

- SAPs are male biased because the economic sphere which is defined as marketed goods and services excludes women's unpaid reproductive labour, and the value of women's labour in general.
- Increase in female headed households as men take up work in urban centres.
- Severe reduction of family income that may impose increased demands on women's time to stretch income to meet the family needs.
- Increase in time and resources spent on health, education and basic services because SAPs have greatly affected the availability of these services.
- Women have taken on many roles previously fulfilled or 'supposed to be filled' by the state and now act as local social organisers to contribute to mutual survival in their communities.

Thus, considering the complex experiences of the rural women, who not only contribute significantly to the development of the nation but also make up a larger proportion of women, a programme that can in reality 'better their lives' will indeed accelerate the development process of a nation like Nigeria.

Women's Development Approaches: Issues and Experiences

Many feminist writings have emphasised the inadequacies and indeed the effects of early development attempts based on transfer of technology, institutions and attitudes from the West to developing nations. Originally, the role of women in development was neglected in early development attempts. However, the inclusion of women that started gradually was based on the assumptions that women are passive recipients of development and that women's reproductive roles as mothers, housewives and homemakers were women's most important roles in the society. The welfare approach (Buvenic 1983, Moser 1993) centred on mother and child health care, family planning, nutrition and home economics and an exclusion of productive roles. Adopting a top-down strategy of distribution of free goods and services the approach is politically safe and not threatening because it does not challenge women's subordination. The Women in Development (WID) approaches resulted from a critique of the welfare approach. It was influenced by the work of Ester Boserup (1970) and other anthropologists who emphasise that despite the fact that women were key contributors in the economic system, their neglect in development plans left untapped their potentials.

Boserup thus recommended an integration of women into the development process. Generally, the WID approaches are based on the

rationale that development process would continue much better if women were fully integrated into it rather than left to use their time unproductively (Moser 1993). It must be noted that WID has experienced a shift in emphasis across the years from 'equity' to 'antipoverty' to efficiency and 'empowerment'. Equity and empowerment approaches were considered threatening because they challenged women's subordination by focusing on equity for women in development and empowerment for them through greater self-reliance respectively. An antipoverty approach recognises the productive role of women and seeks to meet the short-term needs of women to earn income. The most popular approach of WID is the efficiency approach that seeks to ensure more efficient and effective development through women's economic contribution (Moser 1993).

The more recent dimension to women and development that emphasises gender and the need to examine the role of women in relation to men and vice-versa is the Gender and Development approach that stresses gender relations as an important consideration in designing the development process in developing countries. The major issues in this approach are subordination and inequality that must be addressed through the empowerment of women toward equality and equity with men in society.

Since its institutionalisation WID has strongly influenced the agenda of many development agencies and developing countries' policy of women. Indeed by the end of the United Nations Decade for Women (1976-1985), many African nations had set up structures to integrate women in development. These structures ranged from women's divisions, departments, bureaux (e.g. Kenya), commissions (e.g. Nigeria), councils (e.g. Ghana) and ministries. While their degrees of success differed from one country to another, many of these structures have not successfully broken into the existing state organs and structures to achieve the integration of women into various spheres of development. Also, many of the structures are not very powerful, rather they only pay lip-service to women's issues, and have not succeeded in establishing a process of co-operation between the ministries to influence decision-making (WID 1992).

In Nigeria, there are some governmental and non-governmental organisations (NGOs) which focus on rural women's issues. The governmental structures include WID units, Women in Agriculture units of Agricultural Development Projects, and Home Economics Units of State Ministry of Agriculture and Natural Resources. The activities of these units are co-ordinated by different bodies. NGOs vary in type and institutional affiliation and they include charitable, religious, humanitarian and co-operative organisations (Olawoye 1991). They generally assist women in rural areas to gain access to credit, information, and provide basic social services. In a country like Kenya, women's issues have had a strong impact on the women. The existence of active women's groups and the

complementary role of the women's bureau have promoted the women's movement. For the Kenyan movement, the focus is on the betterment of women and dealing with policy and practical problems from the perspective of a more recent thinking of gender and development (Mazingira Institute 1992).

There is a growing trend in some African nations for the establishment of parallel national organs or structures by first ladies for leading women's affairs. Mama (1992) has identified this prominent phenomenon as 'femocracy' among first ladies. Femocracy is defined as 'an anti-democratic female power structure which claims to exist for the advancement of ordinary women but is unable to do so because it is dominated by a clique of women whose interest derives from being married to powerful men rather than from any actions or ideas of their own' (1992:6). In Ghana, the first lady Mrs Nana Agyeman Rawlings spearheaded and ran the women's movement that was separate from the existing structure. In Nigeria, BLP was established alongside the existing structures and programmes in the federal and state ministries. What is BLP and what are its objectives? How is it run and to what extent can it be an organ for positive change?

The Better Life for Rural Women Programme

Objectives and activities

The plight of the Nigerian rural woman was made a national issue by the BLP. Inaugurated by Mrs Maryam Babangida, wife of the then President of The Federal Republic of Nigeria, BLP was designed to improve the lot of women and their contribution to national development. BLP at its time of inception had the following objectives (*Daily Sketch*, October 28, 1990):

- To stimulate and motivate women in rural areas towards achieving a better and higher standard of life, as well as sensitise the general populace to the plight of rural women;
- To educate women on simple hygiene, family planning, the importance of childcare and increase literacy;
- To mobilise women for concrete activities towards achieving specific objectives including seeking leadership roles in all spheres of national life;
- To bring women together and closer for a better understanding and resolution of their problems through collective action;
- To raise the social consciousness of women about their rights as well as social, political and economic responsibilities; and
- To encourage recreation.

In what ways did the BLP seek to achieve these objectives? In scope and in content, BLP stated five areas of operation. The first involved an attempt to

eliminate or reduce factors that were perceived to be hindrances in execution of women's development programmes. Factors identified included illiteracy, low level of awareness, lack of adequate information, poor health and sanitation and little or no access to social amenities. To increase literacy, BLP was said to have organised adult education classes focused on basic literacy, business studies, home economics, embroidery, sewing, knitting, etc. Seminars, lectures and workshops were also organised on husband and child care, water treatment, personal hygiene, family planning, civic responsibilities and toxic effects of mosquitoes. Other activities BLP was said to have organised included enlightenment programmes on issues such as infant immunisation (*National Concord*, July 23, 1991). Many of these activities took place in BLP women's centres located in state capitals, thereby inaccessible to rural women.

The second area had the ultimate goal of making the women more self sufficient through income generating activities. This was supposed to be done by identifying a community's needs and encouraging the women to work as a group. But in reality, the programme had a predesigned list of some broad factors that were thought to be needed and thus could be provided for communities. The chairperson was then at liberty to decide the focus of the programme under her control. Thus it was not unusual to find irrelevant machines (agricultural) located in communities where little or no agricultural activity took place (*The Guardian*, August 28, 1992). In most cases, the identification of the women's needs was subjective and tended to perpetuate their subordination. For example, the chairperson of a state in the middle belt of Nigeria stated as follows:

I will want each woman to have a separate farm of her own, just as our mothers used to have in the olden days; behind her house where they plant vegetables and other crops which they can easily harvest to subsidise the family feeding (*The Guardian* February 19, 1992:27).

Third, BLP proposed to provide financial and technical support for harvesting, processing and preservation activities. To this end there were claims that BLP provided seedlings, herbicides, tractors hire services and fertilisers to female farmers. As was discussed further on in this paper, many of the services said to have been provided were tokens, inadequate or non-functional. Fourth, BLP was used as an avenue to mobilise women towards increased participation in the Primary Health Care (PHC) Programme. PHC involves the Expanded programme on immunisation (EPI), oral rehydration therapy (ORT), potable water and basic sanitation, family health and family planning. Finally BLP proposed to establish a data bank for the purpose of providing better disaggregated and more informative data on rural women.

Structure of BLP

In terms of organisation, BLP had five levels of structure; the national, state, and local government organising committees, the village/community co-ordinators and grassroots mobilisers. At the national level, the wife of the president was the chairperson of the committee which was made up of a team of highly placed elite women. The membership of this team cut across different professions such as law, the mass media, banking, medicine, engineering, etc. As the highest decision making level of BLP, it was responsible for designing, co-ordinating, supervising, implementing and publicising the programme. They also monitored the activities of the different parts of the country. While the state and local government organising committees were not as large as the national, they were charged with the same responsibility at their respective levels. The chairpersons at the state and the local government levels were the wives of the state governor and local government chairmen. At the community and village levels there were co-ordinators, ward representatives and grassroots mobilisers. These were usually relatively more educated or respected women in the community and it is not uncommon to find male representatives in such committees. Other members of the committees were sometimes representatives from departments and ministries of health, community development, education, agriculture, etc. At all levels, the committees were responsible for publicity of BLP, however this was more elaborate at the national level.

Although BLP started initially under the Directorate for Food Roads and Rural Infrastructure (DFRRI), the establishment of the National Commission for Women (NCW) in 1990 was intended to provide a broader dimension to the issue of advancement of women and also to serve as an institutional casing for BLP. It is a machinery for promoting policy, action and programmes aimed at enhancing participation of women. The decree establishing the Commission has been described as the initiation of the 'journey to a true empowerment and inclusion of gender planning in all facets of national development' (Okediran and Olarinde 1991). However as Mama (1992) noted, despite the establishment of NCW, the BLP operated parallel structures answerable to the First Lady, while bypassing the provision in the NCW structure. These contradictory structures and ambiguous relationship and the tussle for control of the BLP by the First Lady and NCW continued until there was a restructuring of the NCW.

BLP and Possibilities for the Advancement of Women

Background: Practical and Strategic Gender Needs

Moser (1993) has stressed the fact that because men and women play different roles in the society and have different levels of control over

resources, they often have different needs. Moser (1989, 1993), therefore, made a distinction between practical and strategic gender needs. Practical gender needs are based on responses to immediate perceived necessity, practical in nature and often concerned with inadequate conditions of living in a community such as water provision, electricity supply, health care and employment. Therefore, because practical gender needs are those needs identified within socially accepted roles for women they do not challenge the gender divisions of labour or women's subordinate position. Strategic gender needs, on the other hand, challenge women's subordinate position and also relate to measures to overcome structured discrimination against women and their domestic handicaps. They relate to gender divisions of labour, power and control over resources and may include such issues as legal rights, domestic violence, equal wages and women's control over their bodies. One of the ultimate goals of meeting strategic gender needs is to achieve equality. Thus strategic gender needs tend to be long-term while practical gender needs tend to be immediate solutions to problems and as such are relatively short-term.

No doubt for a programme to be described as a tool for reducing or eliminating women's subordination, and empowering women thereby maximising their contribution to the development of a nation, it must meet both strategic and practical gender needs. However, majority of the planning interventions intended for women in developing countries meet practical gender needs without seeking to change existing divisions of labour. Furthermore, attempts to meet strategic gender needs have been few and perceived generally as threatening, western and feminist. If one considers the fact that there are constraints in meeting strategic gender needs in African countries and as such planners may often use practical needs as an entry point for fundamental change, then a sustainable intervention which effectively meets practical gender needs may be viewed as a move towards a positive change. The key question to this paper is: Can BLP be seen as a programme for positive change for women? One way of addressing the question is to examine BLP in its present context and the extent to which it can achieve what it seeks to achieve.

Achievements

On the achievements of BLP, there existed little monitoring and documentation except those provided by the publicity unit of the BLP office. According to the Central Bank report (1992), the programme has promoted adult education, primary health care, food processing, cottage industries, etc. By 1991, BLP had established 997 village industries, 1,751 new farms and gardens, 7,635 co-operatives, 419 women's shops and 103 welfare schemes. As a result Mrs Babangida won an African Prize for Leadership for Sustainable End of Hunger in 1991 (*Echo* 1992).

One of the most obvious effects of BLP is that it has raised the consciousness of men and women and the Nigerian populace in general to the existence of a 'national' framework intended to 'better the lives' of rural women. With governmental mass media at its disposal, BLP's publicity has penetrated both gender and class boundaries. Indeed, several villages whether involved in BLP or not were aware of the existence of the programme (Udegbe and Bamgbose 1994). An indication of its popularity is the fact that the relatively new naira bill which is also the highest naira denomination is unofficially referred to as 'better life'.

Despite its high level of publicity, the programme is fraught with many weaknesses and thus has been subjected to criticism. It must be noted, however, that the programme has attracted little academic discourse or evaluations. This is one of the gaps that this paper seeks to address. The discussion of the weaknesses of the programme will be examined from four perspectives: administrative, human resources, experiences of participants and content.

BLP's Administration

From the perspective of its administration, BLP is an undemocratic organ whose affairs are primarily run by the First Lady. Following the military line of control, orders are issued out to the state governors' wives who in turn transmit instructions to the local level. As Mama (1992) noted 'the real authority and direction of BLP rested on the First Lady'. This trend has evolved a female power structure revolving around the offices of the First Ladies at the three levels of government. One of the implications of this parallel 'government of women by women' is an emphasised class based gender oppression in which the women in power impose their ideas, plan and objectives on the women 'under their control'. Irrespective of the qualifications, expertise, experience or interest of other members, the chairperson at each level is the wife of the administrator at the highest level of authority. This top-down administrative structure is characterised by little or no avenues for feedback, discussion or criticism and minimal involvement of actual rural women in decision making. It is not surprising, therefore, that some participants have accused elite women of having 'hijacked' the programme (Udegbe 1994). As the president of the Community Women and Development (COWAD) put it 'the programme would be more meaningful if it is centred more on rural women and not the elites' (Nigerian Tribune, June 17, 1993).

The establishment of the NCW further made ambiguous and conflicting the control of BLP, because of the existence of BLP offices under NCW on one hand, and directly control by the office of the First Lady on the other hand. Indeed as the roles and span of control of the First Lady changed over time, it impinged directly on the organisational framework for the

implementation of the programme. This resulted in a tussle for control of BLP until Decree 42 was promulgated to make the First Lady the head of NCW. This has serious implications for the viability of BLP, because the sustainability and improvement of BLP is very much tied to the interest of the First Lady. One of the chairpersons stated that:

Many people believe that the precision with which various projects were executed was a result of the influence wielded by our militarised housewives via military husbands since the inception of the programme. The civilian wives may not have the will to see through the projects" (*Sunday Champion*, March 8, 1992).

At the moment the future of the programme is uncertain as the present First Lady Mariam Abacha is interested in 'Family Support Programme' which is what she inaugurated.

The question of funding sources for BLP was controversial. Even though the First Lady had no budgetary allocation, there were indications that the programme which originally had been described as self-financing by the First Lady was indeed at public expense. Furthermore, the programme lacked accountability and was perceived as highly wasteful. BLP has been associated with jamborees and fun-fair and seen as an elite women's affair because the initiation of projects, BLP trade fairs, anniversaries and other activities involved a lot of expenses. Many critics believe that more funds have been expended on seminars, trade fairs and conferences than on the actual projects for rural women. A critic put it aptly thus:

The programme has been for some a veritable avenue for self-aggrandisement. Seminars and conferences organised in the opulence of five-star hotels and adorned with the splendour of her excellencies, the first ladies have become more synonymous with the operations of the programme than the task of rural development (*The Guardian*, August 28 1992:5).

The elaborate publicity given to BLP with the contradictory pictures of expensively dressed elite women rather than the poor, modestly dressed illiterate women that one is familiar with have aroused criticisms and reactions from the general populace especially among the males.

BLP's Personnel and the Experiences of the Rural Women

Related to the constraints of administration are those of the BLP personnel. As noted earlier, the whole programme revolved primarily around the First Lady, the state governor's wives and a group of eminent women. This group of women has been accused of exploiting the international attention and emphasis on greater gender equality. Most of the personnel were selected not on the basis of competence, understanding of, or sensitivity to gender issues but on the basis of a combination of their husbands' status, social status, social relationships and sex. The selections were based on the

assumption that being women they will inherently understand, be concerned with and have solutions to problems of women. This is not only erroneous but has resulted in widespread ignorance (as earlier stated) and the lack of innovation in running BLP affairs. In addition many were gender-blind, gender-insensitive, had undefined gender perceptions and are unlikely to see any inconsistencies between gender inequality, gender power relations and women's oppression and status.

The personnel have also been described as partial and exhibiting a 'know all' attitude. In a qualitative study of the perception of BLP in three villages with differential levels of responsiveness to community development programmes, Udegbe (1994) noted that the perception of the rural women concerning the BLP personnel included the following:

- women felt that only communities which had wealthy influential relatives as organisers benefited from the programme;
- they perceived unclear and inconsistent expectations of responsibilities of government and participants, they were not sure of what the government would actually do;
- the hopes of women which were raised in some villages by visits from BLP officials were later dashed when the women found that they had contributed money several times (for their membership) to no avail;
- there were administrative bottle necks and the women did not have a direct and easy link to BLP officials.

Three levels of BLP participation may be identified among recipients, these are non-participation, peripheral and active. Non-participating villages are those who out of ignorance, lack of information or lack of interest have not been linked up with BLP. Participation may be regarded as peripheral where the women were aware of the activities or objectives of the programme, had organised themselves into village/or community groups, had made attempts to liaise with BLP but had not benefited from the programme. It has been found that in many cases, BLP representatives visited some communities once or twice to organise women into co-operatives without follow-up visits or improvement on the contact (Olawoye *et al.* 1994). Among the active participants three groups may also be observed. The first is the instrumental group whose membership was based on the initiation and invitation of BLP usually because the women in the village had some existing industry or group. The second group were those who were members through the prescribed or 'official route'. The third group are the privileged group who became members and fully benefited from the programme because they had 'connections' with BLP personnel.

While one may argue that irrespective of the process of initiation into the programme the end justifies the means; it is important to note that the end cannot be said to have been achieved and there are psychological

implications of participation and non-participation. Concerning the broad objective of improving the lot of the rural women, BLP has been described as a programme which has had little impact on the everyday lives of rural women (Mama 1992, Olawoye *et al.* 1994). Indeed, a study carried out among some BLP beneficiaries in Oyo State revealed that the women did not perceive any improvement in their standard of living (Adewumi 1991). Affective and behavioural reactions such as dissatisfaction, frustration and negative attitudes may result. Also negative feelings towards government, if already existing among the affected community will be heightened. Subsequently these feelings may lead to apathy and disregard for future women's programmes. Apart from these psychological consequences, social relationships have also been greatly affected. In many cases, existing co-operatives and lineage groups used for implementing the activities were destroyed by the imposition of several requirements of participation. Therefore, despite the fact that a serious focus on women's issues is very much needed in African countries, the prolonged exposure of the populace to women's programmes which pay only lip service to this important issue and which establish faulty institutional frameworks will only succeed in systematically desensitising them to women's needs. Thus a greater motivation will be needed to mobilise people and arouse feelings of trust and belief in future women's programmes.

Ideology

With its emphasis on making women better mothers, wives, homemakers, improving their health and those of their family members and also providing income-generating opportunities, BLP seemed to have adopted elements of welfare and some WID (antipoverty and efficiency) approaches. Therefore many of the problems inherent in those approaches are common to BLP. First, BLP is conservative and only emphasises the traditional roles of women. It did not challenge the subordinate roles of women and did not advocate gender equality. As BLP stands, it may be viewed as a programme which defined 'better lives' for the generality of the Nigerian rural populace through the rural women, rather than 'better lives' for women in terms of their specific needs as women. In terms of service provision, because of its resource constraints and the politically motivated need to cover wide geographical areas, BLP villages only benefited from a few programmes at a time and as such only a few practical needs are met in the final analysis. The benefit derived from the few services provided are usually short-lived because there is little or no capacity building for recipients and maintenance or follow-ups on services are minimal or totally lacking. As Olawoye *et al.* (1994) noted, many of the machines were inappropriate or improperly managed. For example, the report of a monitoring team in Benue State indicated that only 2 of the 28 surveyed BLP machines were functioning (Benue State 1991). Generally, the mechanism for deriving long-term

benefit from the services were underdeveloped. Furthermore, while some of the activities initiated in the programme were aimed at improving and protecting basic health and nutrition of the women and their families, they were achieved through reliance on women's unpaid time, involved longer working hours and increased their triple burden.

By encouraging income generating activities and small scale businesses involving activities such as garri processing, soap manufacturing, vegetable gardening, etc., BLP emphasised productive roles in activities traditionally occupied by women. In addition BLP did not successfully focus attention on 'the woman' in a holistic manner as a teenager, a young woman, a mother, a wife, an old woman. Rather, there has been an overemphasis on the woman as a mother and a wife.

To what extent has BLP met practical and strategic gender needs? In theory, the programme sought to meet practical gender needs. However, despite the large figures reflecting the number of projects initiated or services provided, several dimensions of the limitations of the programme in reality limited its ability to meet practical gender needs. For instance, a garri processing village group without a functional grinder or presser, or a maternity centre without adequate medical personnel or drugs may contribute to statistics but cannot meet the practical gender needs of the villagers. When the needs were met to some extent it was short-lived and at the cost of increasing the triple burden of beneficiaries.

While meeting practical gender needs does not automatically translate into meeting strategic gender needs in the longer-term, the former case may provide an entry point for the satisfaction of the latter. However, in addition to the fact that BLP has not successfully met practical gender needs, it has failed to meet strategic gender needs. This is because it was an undemocratic top-down structure in which the needs of women — perceived through engendered lenses — were defined within the traditional gender roles and their social, economic and political status defined primarily by their reproductive roles. BLP did not confront or question existing gender roles, women's subordinate positions and gender inequality.

Conclusion

BLP represents an attempt at forging a way for the advancement of women in Nigeria. While the specific policy objective of the programme concerns meeting the practical gender needs of rural women, the programme in its present context has not met these needs for the women. In addition, it has probably set the women back in terms of developing along their natural paths and coping after the BLP 'storm'. One of the important fall-outs of the BLP is the negative attitudes and cynicism it has aroused concerning women's issues. Therefore, future and genuine programmes focusing on the advancement of women may need to deal with an uphill task of gaining the

confidence of the intended beneficiaries and the general public. Because BLP has attracted both national and international attention, it is an important albeit expensive lesson in formulating programmes for rural women. Indeed, the programme may be said to be undemocratic and politically motivated, nevertheless, if the programme is to be continued or adopted by other countries in Sub-Saharan Africa, it will be necessary to address the several limitations discussed and reworking of this programme may increase its potential for meeting the practical gender needs of rural women. However, it must be noted that the provision of services and increased opportunities for income-generating activities may meet practical gender needs, but unless these issues lead to greater autonomy and empowerment, it will not effectively meet strategic gender needs and an ultimate equitable development process.

References

- Adekanye, T.O., 1987, 'African Women in Agriculture: Problems and Policies for Development', *Presence Africaine*, No. 141, 7-14.
- Adekanye, T.O., 1988, 'Women and Rural Poverty: Some Considerations for Nigeria', *African Notes*, No. 3, 63-67.
- Adewumi, C.O., 1991, 'Perceptions of the impact of Better Life Programme by some Rural Women'. *Unpublished B.Sc. thesis*, Department of Psychology, University of Ibadan, Ibadan.
- Adeyokonnun, T.O., 1981, *Women and Agriculture in Nigeria*. United Nations ECA. ST/ECA/ATRCW/81.
- Afshar, H., 1991, 'Women and Development: Myths and realities, Some Introductory notes', in H. Afshar (ed.) *Women's Development and Survival in the Third World*, Burnt Mill, Harlow and Longman.
- Afshar, H., and Dennis, C., 1992, 'Women, Recession and Adjustment in the Third World: Some Introductory Remarks' in H. Afshar and C. Dennis (ed.) *Women and Adjustment Policies in the Third World*, Basingstoke, MacMillan.
- Awe, B., 1989, 'Nigerian Women and Development in Retrospect', in J.L. Papart (ed.) *Women and Development in Africa: Comparative Perspectives*, Lanham, University Press of America.
- Bem, S.L., 1993, *The Lenses of Gender: The Debate on Sexual Equality*, New Haven, Yale University.
- Benue State, 1991, *Report of the Monitoring Team: Better Life Programme of Benue State Markurdi*.
- Boserup, E., 1970, *Women's Role in Economic Development*, New York, St Martins Press. July.
- Buvinic, M., 1983, 'Women's Issues in Third World Poverty: A Policy Analysis', in M. Buvinic, M. Lycette, and W. McGreevey, *Women and Poverty in the Third World*, Baltimore, John Hopkins University Press.
- Central Bank of Nigeria, 1992, *Annual Report and Statement of Accounts*. *Daily Sketch*, October 28, 1990.

- Dovlo, F.E., 1988, 'Women: The Architects of Food Processing Technology', *African Notes*, No. 3, 51-54.
- Echo*, 1992, Newsletter of the Association of African Women for Research and Development, No. 19, 4th term.
- Johnson, C., 1986, 'Class and Gender: A Consideration of Yoruba Women During the Colonial Period', in C. Robertson, I. Berger (eds.) *Women and Class in Africa*, New York, African Publishing Co.
- Mama, A., 1995, 'Feminism or Femocracy? State Feminism and Democratisation in Nigeria', *Africa Development*, Vol. XX, No.1, pp.37-58.
- Mazingira Institute, 1992, *Women and Development: A Kenyan Guide*, Nairobi, Mazingira Institute.
- Moser, C.O.N., 1989, 'Gender Planning in the Third World: Meeting Practical and Strategic Gender Needs', *World Development*, 17 (11).
- Moser, C.O.N., 1993, *Gender Planning and Development: Theory Practice and Training*, Routledge, New York.
- National Concord*, July 23, 1991.
- Nigerian Tribune*, June 17, 1993.
- Okediran, A.Y. and Olarinde, E.S., 1991, 'The National Commission for Women's Decree Development Directions in the 21st Century Nigeria', in T.O., Olowu, and Akinwumi (eds.) *Proceedings of the National Socio Economic Group*.
- Olawoye, J.E., 1991, 'Harmonising the Efforts of Development Agencies for Rural Women in Nigeria', in T.O., Olowu, and Akinwumi (eds.) *Proceedings of the National Socio Economic Group on Development Strategies in 21st Century Nigeria*, Ibadan Socio Economic Group, Ibadan.
- Olawoye, J.E.; Agumagu, A.C.; Gbadegesin, A.; Akande, S.O., 1994, 'Agricultural Production and rural productivity. Situation Analysis of Nigerian Women and Girls'. A WORDOC Co-ordinated Project for UNICEF, November.
- Stewart, F., 1992, 'Can Adjustment Programmes Incorporate the Interests of Women?' In H. Afshar (ed.) *Women's Development and Survival in the Third World*, *Burnt Mill*: Harlow and Longman.
- Sunday Champion*, March 8, 1992.
- The Guardian*, February 19, 1992.
- The Guardian*, August 28, 1992.
- Udegbe, I.B. and Bamgbose, O., 1994, 'A Qualitative Study of Local Participatory Structures and Good Governance in Oyo State'. A Report submitted for the World Bank Poverty Assessment Qualitative Study.
- Udegbe, I.B., 1994, 'Better Life for Rural Women Programme: Perceptions of Rural Yoruba Women and Implications'. Paper presented at 17th Scientific Meeting of the International Society of Political Psychology, Santiago de Compostela, July 12-15.

* Department of Psychology, University of Ibadan, Ibadan, Nigeria.

Gender Relations, Demographic Change and the Prospects for Sustainable Development in Africa

Babatunde A. Ahonsi*

Résumé: *Cet article examine les interconnexions entre les relations de genre, les changements démographiques et les perspectives de l'Afrique pour un développement durable dans un contexte plus large des forces écologiques, économiques et socio-politiques qui déterminent les conditions de vie en Afrique au sud du Sahara. En commençant par censurer la critique du développement durable, il réfléchit sur la manière dont les aspects de l'actuelle crise économique et écologique africaine sont affectés par des facteurs démographiques, la subordination des femmes et les relations inégales de genre. Il termine par un ensemble de propositions comportant d'importantes démarches pour assurer un développement durable en Afrique basé principalement sur la transformation et l'amélioration des relations de genre existantes et d'autres inégalités majeures.*

Introduction

The subject of this paper is the interconnections between gender relations, demographic change and Africa's prospects for sustainable development in the larger context of the ecological, economic and socio-political forces that shape living conditions in the region.¹

This task is made difficult by at least three factors. First, the issues involved are complex and controversial. Second, not only is the evidence bearing on them quite massive, diffuse and often contradictory, but it is very often not sufficiently gender-disaggregated. Finally, examining these issues in a region as culturally, ecologically and demographically diverse as Africa exposes one to the strong temptation of frequently resorting to 'stylised facts' which gloss over important sub-regional, national and local specificities.

To make the analysis manageable, the paper for reasons which would be clearer shortly adopts the concept of sustainable development as the

Africa Development Vol. XX, No. 4, 1995, pp.85-114

1 Africa is used in this paper to refer to sub-Saharan Africa. The discussion is limited to the area below the line drawn from Morocco to Egypt because countries here differ significantly from those above this line in ecology, history and contemporary geopolitics.

organising and selecting principle in the exploration of the issues central to the development of its argument. The thrust of this argument is that the rapid and uneven growth of population is only one of many factors implicated in Africa's econo-environmental crisis. But its strong synergism with gender relations and the limited scope for overcoming the externally derived problems means that a transition to lower fertility and elevated women's status may be Africa's most realistic avenue to sustainable development.

In the discussion that follows, Section II outlines the concept of sustainable development as used to guide the discussion. Section III deals with the salient aspects of Africa's demography and is followed by a discussion of the scale and nature of the region's environmental crisis in Section IV. The fifth section discusses Africa's economic crisis as a prelude to a discussion of the gender considerations common to the three highlighted aspects of Africa's developmental crisis. The paper is then concluded with a discussion of the implications of the analysis for the continent's quest for sustainable development.

Concept of Sustainable Development as an Analytical Framework

A commonly cited definition of sustainable development is the one given by the World Commission on Environment and Development (WCED 1987:43):

Sustainable development is development that meets the needs of the present without compromising the ability of future generations to meet their own needs.

This rather broad conception was operationalised to include, amongst other objectives, the revival and changing of the quality of economic growth, providing for the essential needs of food, energy, water, sanitation and gainful employment, ensuring a sustainable level of population, strengthening the natural resource base, adopting environmentally friendly technologies, restructuring international economic relations, and making development more participatory.

As currently formulated however, it has been widely criticised for lacking a clear theoretical and analytical core and therefore, being subject to inconsistent interpretations (Braidotti *et al.* 1994, Lele 1991, Jacob 1994). Some scholars have, for example, questioned its relevance to the understanding and resolution of Africa's development crisis given the ease with which it can be associated with different ideas about development and the fact that it is often used in the context of continuing with the currently dominant, gender inequitable mode of development (Dei 1993, Braidotti *et al.* 1994).

Nonetheless, it seems quite a useful guide for the analysis of the interconnections between gender relations, demographic change and real

development prospects in Africa once its core components, 'development' and 'sustainability', are clearly specified. This is especially so if adequate attention is given to its other elements in the exploration of the issues.

Development for one is a value-laden concept whose definition often depends on the conceiver's political ideology. But however it is conceived, development in the African context is taken here to mean a process involving the reduction and eventual eradication of malnutrition, squalor, disease, early death, illiteracy and gross inequalities in income and participation in the political process. This definition necessarily includes the enhancement of the capacity to ensure the itemised improvements over time. The real ends of development must therefore include national self-reliance, higher levels of individual welfare, and the reduction of class, gender and geopolitical inequities.

On the other hand, sustainability may be viewed as having two aspects (Braidotti *et al.* 1994), the *intergenerational*, which relates to the exploitation of the natural environment in a way that assures both the present and future generations equitable access to its resources; and the *intragenerational*, which has to do with equal access to resources between countries or regions, and between classes, men and women as well as between other groups within countries. Equity is thus the principle that links both development and sustainability. This link seems easier to operationalise as a guide to analysis if sustainability is perceived in ecological terms.

In other words, development in Africa would be sustainable if the relations between Africa and the North and between groups within Africa are such that irreversible damage (such as the exhaustion of renewable resources) is not done to the natural environment. One would argue however, that while for Africa there is a need to continue the struggle for a more equitable world economic and political order, the quest for sustainable development must still be done largely at the regional, national and local levels.

The analytical utility of the concept of sustainable development is further enhanced if it is adapted to overcome some of the significant weaknesses in its mainstream formulation (Lele 1991:613). For instance, rather than conceive of poverty as being linked in a two-way manner with environmental degradation, poverty and environmental degradation would be situated within an 'access to resources' complex that recognises the recursive nature of the linkages between affluence, technology, population, environmental degradation and poverty. Further, in the African context, attention needs to be paid to the distinction between renewable resources, non-renewable resources and environmental processes thought to be crucial to life in general. This is because the unsustainable depletion of renewable resources is the more pressing problem for the continent (ENDA 1981, Salau 1991, The World Resources Institute 1994).

With the foregoing qualifications, the need is now for a clear specification of the reasons for considering the concept of sustainable development appropriate for exploring the interrelations between gender relations.²

First, sufficient evidence has been marshalled to show that Africa's quest for development is made very difficult, even with increased application of modern technology, by the increasing stress to her rather fragile ecology (Braidotti *et al.* 1994, ENDA 1981). The environmental stresses have been shown to derive mainly from the sort of development strategies pursued since the colonial period, Africa's worsening location within the international economic order, and rapid and uneven population growth in the context of long run geophysical and climatic changes.

Second, apart from the fact that women make up more than half of the adult population in Africa, they play critically important multiple roles in economic production, social reproduction and the exploitation and management of local natural resources. But they as a group, remain socially subordinated to men and benefit less from the fruits of economic production. Given that the concept of sustainable development is based on the recognition that nations cannot reach their economic goals without also granting their citizens equitable access to productive and reproductive resources, as well as achieving less rapidly expanding population, it stands to reason that since women's roles impact upon these two factors, then sustainable development cannot be approached without greatly enhancing women's status and vice versa.

Finally, since the environmental impact of a growing population depends upon factors such as its spatial distribution, poverty, land use patterns and the nature of natural resources management, women's productive, reproductive and environmental management roles imply that elevating women's status relative to men's is critical to the fruitful pursuit of sustainable development. Further evidence would be adduced to substantiate the interlinkages between the propositions just outlined.

Some Salient Aspects of Africa's Demography

Critical to the application of Africa's prospect for achieving sustainable development is the manner fertility, mortality and migration have been interacting to determine the distribution and growth of population and the latter's impact on the environment through human action. It is, thus,

2 'Gender relations' is used here to refer to the relations between men and women as 'socially and historically constructed, materially grounded and continually reformulated' (Jackson 1993:649).

appropriate at this point to sketch Africa's demographic regimes since the precolonial era.

Long-run Demographic Trends

It is an exceedingly difficult task to attempt to paint a reasonably accurate picture of the growth of population in Africa since pre-colonial times. This is simply because of the absence of demographic data sufficient in quantity and quality for such a task especially as regards the long stretch of history before around 1950 (Brass *et al.* 1968). With the vastly improved demographic data collection and analytical apparatus now available, we know how easy it is for small errors, even in the counting of demographic events (especially deaths), to result in highly inaccurate estimates of demographic levels and trends (Van de Walle and Foster 1990, Blacker 1994).

Consequently, the attempts by archaeologists and historians to reconstruct Africa's demography in the distant past through the use of such sources as archaeological findings, historical linguistics, travellers' accounts and administrative records,³ basically amount to exercises in conjecture. All that we can get from such reconstructions are broad outlines of demographic levels and trends in the pre-colonial era which however, have to be interpreted with extreme caution. Nonetheless, these educated guesses enable us to make a number of general observations.

First, Africa which constituted slightly less than a fifth of the world population as at the beginning of the 17th century suffered a reduction to around 8% as at 1900 as a result of the Atlantic and trans-Saharan slave trades (Isiugo-Abanihe 1994, Zeleza 1993). Although there were considerable variations across regions, the gender ratio for the slave trade has been put at 150 men to 100 women in the Atlantic trade, and 203 women for every 100 men in the trans-Saharan trade (Zeleza 1993:66).

Second, however, Africa's population has since grown relative to that of the world from around 9% in the 1950s to roughly 11% by the late 1980s and is projected to be about 20% in 2025 (World Bank 1989, Green 1992). But it is instructive to view Africa's past population size in the context of a world population that did not reach one billion until about 1800. Given that the world's total population only reached the two billion mark around 1930, Africa's population even as recent as 1960 could not have been more than 150 million compared to over 500 million today.

3 See Zeleza, 1993, for an exhaustive list of such sources.

Thus, although the distribution of Africa's population across the continent prior to colonialism partly reflected differences in the onset and abolition of slavery, the picture over the long stretch of history up to the early part of the present century was one in which the population grew quite slowly due to the offsetting of the high fertility levels by almost equally high mortality. With this very slow growth, spatial distribution of Africa's population seem to have been significantly shaped by the prevailing combinations of climatic conditions, vegetation, soils, land forms, hydrology and minerals (Hance 1975, Osirike 1992). This rough balance between the population and natural environment in Africa until the recent past still partly accounts for the contemporary settlement patterns despite the modifying impact of recent economic, political and socio-cultural changes.

The point about the rough balance between population and natural resources in the past may be illustrated with the West African situation. The sub-region appears to consist of four broad eco-demographic belts (Hance 1975). These population belts being rather broad contain a number of exceptions. But it is clear that the southern belt (that is, the area between the Atlantic coast and the Savana) has been one of high population density. Because of its rainfall pattern, it was easy to produce throughout the year many subsistence crops such as yams, corn, plantains and palm oil. Its rain-forest/savanna border zone with its easy-to-clear soil was particularly suitable for many important export crops especially cocoa. When taken with the presence of many minerals, it is then not surprising that this belt witnessed a number of large kingdoms (Yoruba and Bini, for example) whose relative political stability facilitated the rise of diversified economies and intensive contacts with the outside world which attracted to it many migrants.

Moving to the middle belt, we confront relatively less densely settled populations. This pattern has been linked to the presence of the tsetse fly which made the zone inaccessible to cattle rearers and led to the high incidence of human trypanosomiasis. Also partly implicated are the widespread absence of permanent water supplies and, thus, the belt's unsuitability for many valuable tree crops. Its location between powerful kingdoms to the north and south which exposed the zone to regular slave and land annexation raids further resulted in its relative depopulation.

By contrast, the northern belt is characterised by many high density nodes. Explanations put forward for this include the belt's suitability for the cultivation of such food crops as sorghum, millet, groundnuts and beans as well as such cash crops as cotton. This situation seems not to be unconnected with the presence of some through-flowing streams and easy-to-tap underground water in several areas, and the availability of some relatively good soils. Important also was the development of advanced agricultural practices such as heavy application of animal and human waste

which enabled annual cropping without fallow in some areas. These factors contributed to the growth of urban centres and the emergence of powerful states which acted as a further stimulus to the growth of dense population settlements.

Finally, we have the sahel and desert belt whose generally low population density seems to be strongly associated with its relatively harsh agroclimatic (that is, climate and soils) conditions. The main exceptions are areas that have available to them through-flowing streams and/or easy-to-tap ground water.

The purpose of summarising Hance's excellent 1975 study in the last four paragraphs has been to draw attention to the importance of ecological factors in any consideration of issues related to the interaction between population and pressures on resources. The picture that emerges from dispassionately examining the geography and ecology of Africa (Osirike 1992, Salau 1991, Richards 1983, ENDA 1981) is that although sub-Saharan Africa has over 700 million hectares of potential cropland, out of which only about 20% is being currently intensely cultivated, we get a misleading picture of a vastly under-populated continent once we ignore questions about the difficulty of domesticating and cultivating this potential cropland (even with the help of modern technology) without inflicting irreversible damage to it. This is more so if we overlook the increasing desertification of this land and the relatively leached latosols, extending across much of West Africa and the dry regions, whose fertility is easily threatened once the covering forest is cut down to enable intense cultivation. In short, as would be substantiated further shortly, it is not by accident that large parts of Africa remain seemingly sparsely populated.

More Recent Demographic Trends

Since around 1950 the population of countries in Africa have witnessed very rapid growth due to major reductions in mortality (especially among the under-fives), mainly attributable to widespread application of relatively cheaply imported medical and sanitation technologies (vaccines, quine-based drugs, water-tapping/purifying technologies, etc.), and stably high fertility levels (Forte *et al.* 1993, Isiugo-Abanihe 1994, Green 1992). The broad levels of the two main components of population change in Africa are shown in Table 1 for selected countries.⁴

4 The countries have been selected to reflect the diversity of demographic, ecological and economic conditions across Africa.

Table 1: Demographic Indicators for Selected Countries, 1950-199..

Region/ Country	Total Population		Life Expectancy (Years)			Total Fertility Rate	
	1950	1990	1970-75	1990-95	F/M% ¹	1970-75	1990-95
West							
Cote d'Ivoire	2.8	12.0	45.4	51.5	107	7.4	7.4
Ghana	4.9	15.0	50.0	56.0	107	6.6	6.0
Nigeria	32.9	88.0*	44.5	52.5	107	6.9	6.4
Senegal	2.5	7.3	40.3	49.3	103	7.0	6.1
East and Central							
Ethiopia	19.6	49.8	41.0	47.0	107	6.8	7.0
Gabon	0.5	1.2	45.0	53.5	107	4.3	5.3
Kenya	6.3	23.6	51.0	58.9	107	8.1	5.4*
Tanzania	7.9	25.0	46.5	50.9	106	6.8	6.8
Uganda	4.8	17.6	46.5	41.8	104	6.9	7.3
Southern							
Swaziland	0.3	0.8	47.3	58.0	106	6.5	4.9
Zambia	2.4	8.1	47.3	44.1	104	6.9	6.3
Zimbabwe	2.7	10.0	51.5	55.8	107	7.2	5.3

Note: 1 - F/M% Indicates the female/male ratio multiplied by 100.

Sources: United Nations Population Fund, Organisation for European Co-operation and Development, and the World Bank as cited in World Resources Institute (1994) *World Resources 1994-95* (New York and Oxford: Oxford University Press) and modified (as indicated by *) to take account of the most recent evidence on Nigeria's total population (National Population Commission 1992) and Kenya's fertility level (M'Backe 1994).

Given that most African countries prior to 1960 had life expectancy figures of below 40 years (Brass *et al.* 1968), the figures for 1990-95 suggest gains ranging from 10 to nearly 20 years, with the current female figures being on average 3-4 years higher than the male ones. While it is true that the pace of mortality decline has noticeably slowed down in some countries due mainly to AIDS and, in others, to the adverse effects of economic and/or political crisis, there can be no doubt that the substantial reduction in mortality levels since 1960 has been the principal direct contributor to rapid population growth.

Between 1950 and 1990, countries such as Nigeria, Senegal, Gabon, Ethiopia and Uganda more than doubled in population size, while those like Zimbabwe, Kenya and Côte d'Ivoire more than tripled. The population of Africa as a whole has therefore more than doubled in the last three decades and at current growth rates would double again in another 25 years. What is worth stressing about these figures is that both in terms of the absolute

numbers and the rates of growth, they are historically unprecedented. Moreover, even if the fertility rates were to drop suddenly to replacement level, Africa's population would continue to grow massively in absolute numbers for the next generation or two during which the present cohorts of children (that is, the under-15's) pass through their reproductive years. Thus, what is critical to the long-term and therefore, to the prospects for sustainable development, is the current levels of fertility across the continent.

It should be noted at this point, however, that Kenya, Botswana and Zimbabwe seemed to have entered a phase of sustained fertility decline, while recent evidence pertaining to urban Senegal and southern Nigeria suggest that these countries may be at the beginning of their transitions to lower fertility levels (Forte *et al.* 1993, M'Backe 1994, Caldwell 1994).

In trying to make sense of the sometimes conflicting explanations for these emergent trends, it is clear that whatever their immediate precipitators (economic crisis or changing valuation of children) may have been, past achievements in the expansion of women's access to formal education, formal wage employment and to modern reproductive health services have been largely implicated in the lowering of women's fertility desires and their increasing use of modern contraceptives within marriage to limit family size (Van de Walle and Foster 1990, Forte *et al.* 1993).

It is arguable also that in spite of the persistence of patriarchal ideologies and social structures in much of Africa, the fact, as may be gleaned from Table 2, that a relatively high proportion of women are now having children outside marriage and opting out of traditional marital and familial arrangements is indicative of weakening patriarchal control over women's sexuality and reproductivity and, of perhaps, an emerging renegotiation of gender relations. At the minimum, this trend is depictive of African women's increasing resistance of patriarchal domination.

A similar inference may also be drawn from the fact of a fairly even use of contraceptives across the different marital status categories of women of reproductive age (see Table 3), given that this is a cultural milieu in which men's opposition to their spouses' or daughters' use of contraceptives is widely documented (Olusanya 1969, Van de Walle and Foster 1990, Adepoju and Oppong 1994). Moreover, there is accumulating evidence which shows that men in Africa tend to desire more children than women and frequently express stronger son preference (Ezeh 1993, Mason and Taj 1987). This pattern probably has a lot to do with women's better articulation of the impact of the increasing costs of child rearing (especially formal schooling) and of the tendency in the changing socio-economic context for assistance from children to be less predictable in general, though less so when the children are well-educated and gainfully employed (Mhloyi 1992).

Table 2: Proportion of Mother's Reproductive Years Spent in Different Marital and Residence Statuses (Ages 20-49): Circa 1984-1992

Region/ Country	Not Married	Married	
		Partner not Resident	Partner Resident Married 2ce+ ¹ Married Once
West			
Ghana	.14	.27	.21 .38
Nigeria (Ondo State)	.05	.16	.10 .69
Senegal	.08	.15	.18 .59
East and Central			
Kenya	.17	.17	.05 .60
Burundi	.14	.04	.12 .70
Southern			
Zimbabwe	.17	.24	.10 .49
Botswana	.45	.12	.04 .39

Note: 1 - '2ce +' refers to 'Twice or more'.

Source: Derived from Demographic and Health Survey datasets by Lloyd (1993:7).

However, it would amount to an oversimplification to posit that much of the ongoing destabilisation of traditional family and marital regimes is due to women's conscious renegotiation of their subordinate status to men. An important co-determinant has been male labour out-migration (Oucho and Gould 1993). Given that close to 70% of Africans currently live in rural areas, rural-to-rural migration continues to be the most common type of the major movements. Important also is the recent proliferation of migration streams induced by civil strifes and natural disasters and male labour migration to the mines of South Africa from her neighbouring countries. These three factors have resulted in a situation in which the number of international migrants on the subcontinent (about 50% of the world total) is much larger than what would be expected on the basis of her population size (Forte *et al.* 1993).

Nevertheless, rural-urban migration is the most significant form of movement for the long-term trend in population distribution. The phenomenon of expanding large-scale rural-urban migration has been driven by a multiplicity of factors. This includes the increasingly short supply of suitable land for cultivation, depressed agricultural prices, the non orientation of formally schooled youths to rural life, and colonial and post-colonial state policies which concentrated infrastructural and industrial

development in the urban areas (Oucho and Gould, Toure and Fadayomi 1992, Kol and Lewison 1983).

Table 3: Proportion of Reproductive Age Women (Ages 15-49) Using Contraception (All Methods) by Marital Status

Region/Country	Currently Married	Formerly Married	Single
West			
Ghana	.13	.14	.09
Liberia	.06	.13	.13
Mali	.05	.07	.01
Senegal	.11	.09	.06
Togo	.16	.26	.28
East and Central			
Kenya	.27	.23	.14
Uganda	.05	.09	.05
Burundi	.09	.06	.01
Southern			
Zimbabwe	.43	.32	.07
Botswana	.33	.30	.27
Average	.17	.17	.11

Source: Derived from Demographic and Health Survey Datasets - Circa 1985-92 by Llyod (1993).

In the ongoing redistribution of Africa's population attributable to rural-urban migration, it is crucial to recognise the fact that although the pre-colonial and early post-colonial phase of this phenomenon was male-dominated, the proportion of women in the migration streams has been increasing and autonomous migration by women driven mainly by economic motives is now more important than marriage-induced migration (Oucho and Gould 1993, Tienda and Booth 1991). However, women's educational and skill disadvantages relative to men and the increasing participation of men in the urban informal sector activities hitherto dominated by women has meant that despite the achievement of economic gains by some, especially the highly educated, women's status is very often not significantly elevated after migration.

It is also worthy of note here that because of the extreme concentration of industries in African cities (between 1/2 and 3/4 of all manufacturing concerns are located in and around capital cities in many countries), the non-enforcement of industrial pollution regulations, and the inability of the

existing waste disposal systems to handle the increasing amount of waste generated by urban households, African urban environments are becoming evermore degraded (Kol and Lewison 1983, Hardoy *et al.* 1992) as their gender compositions become more balanced.

Prevailing Demographic Regimes and the Ecological Context

Given the focus of this article, it is important to quickly deal with the issues raised by the question of whether rapid population growth is severely pressurising Africa's natural environment. By the very nature of the interaction between population and ecological processes in Africa sketched earlier, it would be quite un insightful to simply crudely relate national populations to national land areas as a basis for arguing that the continent is a relatively empty one waiting to be filled by a larger population. One has to take account of soil quality (or the extent of soil degradation), the availability of resources, and of technologies to convert potential land to productive use without doing further damage to the environment (via for example, deforestation and large-scale irrigation-induced salinization) (Pingali 1990, ENDA 1981, Hance 1975).

To better capture the relationship between population growth and environmental sustainability, more refined measures ought to be used like the physiological density index which relates population to the total land under temporary crops and temporary fallow under meadows for mowing pasture and market and kitchen gardens (that is, arable land). Alternatively, we could further relate the population to the hectares of domesticated land (that is, land dedicated to raising crops and permanent pasture for livestock).

When this is done as presented for selected African countries in Table 4, a clearer but totally different picture emerges. Even without standardising the arable land for soil quality and climatic conditions,⁵ it turns out that in terms of domesticated land, Africa is far more densely populated than most

5 If we were to use a more refined measure (which standardises for soil quality and climate) like the agroclimatic population density defined by Pingali (1990) as 'the number of people per million kilocalories of population potential', an even more dramatic picture would emerge. At the global level for example, Bangladesh is placed first, India, seventh, Kenya around the middle and Niger near the bottom of the ranking of countries by population per km² of agricultural land. But when agroclimatic population density is considered, Niger and Kenya are more densely populated than Bangladesh and India. This fact has been adduced as part of the explanation for the intensive cultivation observed in nominally sparsely populated countries like Niger and Botswana (Pingali 1990). In many countries in sub-Saharan Africa, a substantial segment of the land is 'agriculturally marginal' as for example, in Kenya where 80-85% of the total land area is, for now, only suitable for use as rangeland.

of the other main regions of the world except Asia and Western/Central Europe.⁶ Furthermore, the physiological density of Africa has been rising even in most of the rural areas, with the rate of expansion in permanent pasture and cropland being only about 0.9% and 5.0% per annum respectively. Within this broad picture, however, there exists national and local variations. Compared to relatively land rich Zimbabwe for example, Lesotho, Rwanda and Kenya are quite land poor having respectively used up 100, 85 and 64% of all their arable land (Ayiemba and Oucho 1994).

When these refined measures of population density are considered along with the growing problem of desert encroachment, rugged terrains in different parts of the continent, limited water supplies and intensifying deforestation (ENDA 1981, Osirike 1992, Salau 1991, Green 1992), the pressure of rapid population growth on natural resources (especially land) takes on an enhanced significance. This is not the same thing as saying that Africa is 'over-populated' or is about to 'exceed its carrying capacity'. Such concepts with their in-built static and maximalist bias do not allow for the role of socio-economic, cultural and technological adaptations to higher population densities (Davies 1991). What is to be stressed however, is that for many countries in Africa, less rapid growth in their populations is likely to ease the adaptation of their social institutions, land use practices and technologies to accommodate the achieved sizes without irreversible damage to their natural resource base.

Put differently, with the increasingly closed nature of the land frontiers, rapid population growth in the ecological and socio-economic context of Africa tends to weaken or render inadequate long-established social mechanisms and agricultural or land-use practices that hitherto helped to protect the environment. For example, one would argue that recent rapid increases in the density of rural populations across Africa have tended to make it difficult to sustain such 'environmentally friendly' practices and institutions such as the sacredness of certain forests, the diversification of cultivation and grazing fields, the substitution of staple foods with gathered foods, and possibly, the mobilisation of kinship, friendship and community solidarity networks to deal with environmental problems especially as land poor and landless adults migrate in increasing numbers to seemingly better socio-economic milieu. There remains of course, the possibility of a high man/land ratio induced technological progress and agricultural growth, an issue to which we now briefly turn our attention.

6 See World Resources Institute, 1994; for the figures for the other world regions.

Table 4: Population Density and Deforestation Indicators for Africa, Circa 1975-1990

Region/ Country	CPD (Km ²) ¹	Population density per 1000 hectares ²	Physiological population density (Km ²)		Annual deforestation 1981-90 (%)	% all forests lost as at late 1980s
	1985		1975	1985		
West						
Cote d'Ivoire	32	421	83	355	1.0	80
Ghana	54	723	940	1146	1.3	82
Nigeria	103	1310	276	334	0.7	80
Senegal	33	413	173	123*	0.6	82
East and Central						
Ethiopia	35	496	215	320	0.3	86
Gabon	4	50	421	340*	0.6	35
Kenya	35	458	848	1083	0.5	71
Tanzania	24	325	306	551	1.2	40
Uganda	66	964	296	316	0.9	79
Southern						
Swaziland	n.a	473	n.a	n.a	n.a	54
Zambia	9	120	100	135	1.0	30
Zimbabwe	21	282	256	313	0.6	56

Notes: 1. Crude population density (population per square kilometre of land).

2. Population per 1000 hectares of domesticated land (about 36% of Africa's land surface).

* The declines are due to the exclusion of large areas by these countries of what is considered fallow land resulting from shifting cultivation.

Sources: The World Resources Institute (1994); Ocho and Gould (1993).

Are Boserupian Response Processes in the Offing for Africa?

One conclusion frequently drawn from some of Boserup's (1965, 1981) writings is that increasing population growth and density acts to induce agricultural intensification and this increases productivity. This inducement comes through the adoption of higher yielding crops and soil fertility-enhancing, labour-saving and land-recuperating technologies and practices.

It is of course, true that West European societies at the height of their population growth and African societies up to the first half of this century were able to roughly maintain their per capita food output levels through improved farming techniques associated with farmers' own informal

experimentation. But it is worth remembering that the densities of these populations and especially their growth rates were, at the most, only about half of the rates observed for the majority of Africa's national populations since the 1960s (Lipton 1990).

More fundamentally, apart from its implicit mechanicalism, the Boserup model would only have been less flawed had contemporary African societies been purely own-account farming and largely unmonetised, socio-structurally egalitarian and stably changing ecologically. Rather, there is considerable evidence which accords with the view that the responsiveness of agriculture to increasing food demand, associated with population growth, depends on the rapidity of that growth, the agroclimatic milieu, the conduciveness of the prevailing social institutions to agricultural innovation, and the population's command over food *vis-à-vis* the other demands on cash incomes through which nearly all households in present-day Africa meet most of their needs (Lipton 1990, Pingali 1990, Palmer 1991).

It seems that Boserupian technological transformations in Africa have remained inadequate because of the preponderance of annual national population growth rates in excess of 3% and relatively fragile or agriculturally 'marginal' ecologies as well as the highly skewed gender and class distribution of arable land, the neglect of women and small-scale farmers in general in agricultural development interventions, and the declining purchasing power of the masses. These conditions have tended to generate strains of such magnitudes that have overwhelmed productivity gains attributable to small-scale farmers' own innovations.

On the limited arable lands in sub-Saharan African, the shallowness of the soils, their deficiency or hyperefficiency in moisture and relative inadequacy in humus, and the high susceptibility to leaching of their nutrients and minerals once they are deforested imply that whatever Boserupian responses may be achieved, they are unlikely to be adequate given the prevailing socio-economic conditions, and their delayed emergence may only be at the price of further degradation to the environment. This is an environment that is already severely stressed as discussed next.

Environmental Degradation in Africa

Despite the increased attention being paid to the effects of such life-impacting changes in the global environment as the depletion of the ozone layer, global warming and loss of bio-diversity on African environments and ecologies, the most visibly major aspects of environmental deterioration with quite direct effects on the living conditions of the rural population especially women are drought, desertification, deforestation and land degradation (Salau 1991, Braidotti *et al.* 1994, Rodda 1991). For the

urban areas which currently contain one-third of Africa's population, but are projected to contain about half in less than 25 years, the main problem is that of air and land pollution with rapid urbanisation being also a factor in the deforestation of rural lands.

Drought and Desertification

Due to the extreme peakedness of rainfall distribution⁷ in about two-thirds of Africa, evapotranspiration often exceeds rainfall. Consequently, the supply of water in many areas is insufficient to ensure adequate growth in crop production and the productivity of natural pastures (Salau 1991, ENDA 1981). Moreover, it is no longer questioned that the climate in Africa is becoming increasingly variable as a result of the interactions between recent human activities and the long run trends in geophysical processes. As a result, the Sahara and Kalahari deserts are advancing at such a pace that agricultural production may be more seriously compromised in the future than in the recent past.

The less remote determinants of this process that have been put forward include the destruction of the vegetation cover due to over-grazing, unmanaged wood cutting and inappropriate cultivation. These have in turn been related to market and population pressures which are overwhelming the prevailing agricultural techniques and practices. It has also been argued that Africa's increased vulnerability to drought in the twentieth century is partially attributable to the replacement of low yield/low variability crop varieties by high yield/higher risk 'improved' crops (Richards 1983).

A brief moment of reflection would lead one to see that many of the problems attributed to drought relate to the high and increasing intensity of land use. Such intense use of land is in turn not unrelated to the needs of rapidly growing populations. Thus, wells dry out when continuously drained and land lose in moisture and physical content when intensively farmed and its covering vegetation cut. But the picture would be incomplete in terms of the link to Africa's food crisis if we ignore the role of colonial and post-colonial state agricultural policies which switched many farmers with too much speed (for example, from grains to groundnuts) from drought-resistant crops or plants to planting cash crops, in the process of which previously fallow land were rapidly expropriated (Richards 1983).

Overall, in terms of human impact, there is abundant evidence (discussed further later), especially from the Sahel, that women are over-represented in the population forced to eke out a living on lands rendered marginal by drought and desertification (Salau 1991, Monimart 1991). In particular, both

7 Two-thirds of Africa receives more than half of its rainfall in just three months (Salau 1991).

fuel-gathering and water collection have become more difficult with the depletion of water resources and many women now devote close to four hours a day to the fetching of water for home and farm use (Braidotti *et al.* 1994, Trupp and Estes 1994, Monimart 1991).

Deforestation

The process whereby forest is converted to agricultural and residential use has reached critical levels in many countries as indicated by the figures on the percentage of all tropical forests that had been lost as at the late 1980s shown in Table 4. Sub-Saharan Africa as a whole is estimated to be losing its forest at a rate of about 0.8% annually (World Resources Institute 1994), with West Africa which had by the late 1980s lost over 80% of all its forest, being the worst affected sub-region. The experience of Côte d'Ivoire seems to be a good illustration of the complex of factors in the rapid deforestation of Africa.⁸

According to Yao *et al.* (1992), as recently as 1940, the forests of Côte d'Ivoire blanketed over 90% of the country's total land area and half of this was closed canopy, humid evergreen forest. But three-quarters of the original expanse of forest has been lost and even during the 1980s annual deforestation totalled at least 300,000 hectares. What is therefore striking about this situation is not just the total land area affected, but also the high rate of land clearing. The complex causal picture is one in which because of the pursuit of a development strategy which left so-called market forces unregulated, the state since the colonial era appropriated agricultural surpluses through export taxes on cocoa, coffee and timber for the financing of urban development. This strategy not only kept the lid on rural incomes and therefore, intensified poverty as the rural population grew, but resulted in a rapid destruction of the rural environment. For instance, in the absence of adequate checks on logging firms and timber processors, about six million hectares of forest was logged over between 1965 and 1985 but only 59,000 hectares were replanted.

It is remarkable that as excessive logging and land clearing for agriculture proceeded, the state failed to develop effective land tenure institutions to complement the traditional system. In the latter, land was communally owned and women sometimes had relatively autonomous usufructory rights to farming plots as determined by their needs and the availability of reserves. This system worked well when population densities were relatively low and most exploitation was largely for self-provisioning.

8 As with Côte d'Ivoire, there are several examples of humid tropical forests in Zaire, Nigeria and Ghana which were cleared for intensive cultivation and/or logging and subsequently abandoned in a denuded state (Pingali 1990).

But as the demand for commercial land use and arable land for cultivation by the rapidly growing population intensified, the system lost its regulatory efficacy.

Additionally, the unregulated move toward private free holding turned out to have served mainly private, male and largely foreign capitalist interests. Women in Côte d'Ivoire as in other parts of Africa (Palmer 1991), appear to have been largely excluded from the formal registration of land holdings as a result of prevailing ideological constructions of gender roles. Many of the political elites (mostly men) used their influence to get community elders to part with vast tracts of communal forested land and to obtain disproportionate shares of lands reallocated by government. In response, many of the rural poor resorted to wholesale clearing of forest land to stake a claim as a prelude to securing freeholding rights. A general pattern which therefore emerged in response to the higher demand for food and export crops was one in which agricultural land clearing almost always took place on lands first opened up through logging.

Consequently, in the central and eastern regions where population and agricultural density are relatively high, continuous cultivation has caused notable degradation of natural soil fertility. Long rotations which allowed exhausted plots to recover their fertility under a natural bush fallow have been severely shortened as a result of increased demand for land, with reduced production of even coffee and cocoa as one consequence. Farmers mostly men, have begun to abandon the denuded cocoa belt, migrating in search of higher crop yields in the relatively fertile but now threatened western forest. Meanwhile, many of the women left behind by these men have probably had to eke out a living for themselves and their children on less fertile land.

All in all, the case of Côte d'Ivoire illustrates a pattern that has been fairly widely replicated across Africa. This is the pursuit of a development strategy, originating during colonialism, that generally depresses rural incomes and marginalises self-provisioning or small-scale commercial farmers, many of whom are women. The resultant negative environmental impact of this situation has forced the growing rural population to increasingly exploit any available open-access resources, especially forests, to supplement farm incomes. Paradoxically, the over-exploitation of the rural sector has been an inducement for the young adult population to leave for the cities at a rate that has produced adverse environmental consequences for the latter.

Soil Degradation

As may be expected, processes similar to those that have caused widespread deforestation also largely account for one of its main concomitants - soil degradation. For instance, the colonial government's promotion of oxen

ploughing in northern Nigeria as an 'agricultural revolution' turned out to have been a retrogressive development in relation to soil conservation because of its unsuitability for the region's soil type (Richards 1983:23).

In most of Africa the main immediate cause of declining fertility and productive capacity of the soil has been the loss of top soil due to soil erosion driven by the transportation of topsoil by wind, water or gravity (Salau 1991). Gully erosion which is quite widespread in parts of Nigeria and Swaziland is the most visible on the landscape, while sheet erosion is the most predominant. The latter can go unobserved for very long until it has scraped up the arable segment of the soil because of the evenness of its action. It significantly accounts for the fact that by the mid - 1980s, the countries in the arid, semi-arid and sub-humid regions had lost between 25 and 100% of their soils' natural productive capacity (Salau 1991, World Resources Institute 1994). This is a problem that is clearly synergistically linked to deforestation and desertification.

Air and Land Pollution of Urban Areas

As Africa's total population has grown in size, its urban proportion has expanded even more rapidly. One outcome of this process is that large amount of arable rural lands have been taken over by expanding urban settlements, thereby, intensifying the rate of deforestation across Africa. Relatively, where arable land is scarce, urban growth can undermine attempts at increasing food production (Gree 1992, Kol and Lewison 1983, Aina and Salau 1992). More importantly, in using more water and energy and generating more waste than rural areas, cities across the continent now find themselves with overwhelmed refuse and waste disposal machineries. Many residents lack access to basic safe water, health and sanitation facilities.

To compound matters, poorly regulated factories concentrated in capital cities continuously dislodge their effluents into water bodies in and around the cities, and vehicles alongside factories release fumes and other poisonous gases into the atmosphere (Hardoy *et al.* 1992, Aina and Salau 1992). In many African cities, squatter settlements and slums house between 30 and over 50% of the migrant population whose recent additions, as pointed out earlier, are increasingly women. Again, as implied earlier, the urban and gender biased economic policies and development strategies pursued so far largely gave rise to these conditions and have been central to Africa's development crisis especially the stagnation and decline of national economies across the continent.

Economic Stagnation and Decline

There have been very many attempts by social scientists and historians to document and explain Africa's failure to significantly increase her level of

economic production and the level of welfare of the mass of her people after three and half decades of political independence. It is clear from reading some of this literature that there are both external and internal dimensions to the crisis, both of which have bearing on gender relations, population dynamics and environmental conditions. On the last aspect, some analysts have even described Africa's economic crisis as an environmental crisis (Reed 1992, Salau 1991). The present situation cannot however be understood without reference to the way in which African societies got incorporated into the world capitalist system (Lopes 1994, Zeleza 1993).

Africa's contact with Europe was from the outset based on unequal terms which, in the extreme, first took the form of slavery and was then succeeded by colonialism. These relations were structured to serve the capitalist accumulative interests of European powers. Colonialism, in particular, reduced African countries to sources of cheap primary products for meeting the needs of capitalist production located in the metropolis. The socio-economic changes which accompanied colonialism basically commoditised land, labour and other productive resources; separated the economic and household spheres, and transformed the continent into a cash economy organically dependent on centres in Europe, but internally disarticulated (Zeleza 1993, Rodney 1982). One striking outcome of the transformation in productive relations was the disruption of long-established social relations of production which had in many places given women (and poor men) access to means of production especially land, and through this more autonomy than they now have in their relations with men (Palmer 1991, Boserup 1970).

As at independence therefore, most African economies were oriented towards the production of primary commodities which accounted for the bulk of their gross domestic product. Each country in terms of significant earnings, exported one or two commodities: cocoa in Ghana, Côte d'Ivoire and Cameroon, copper in Zambia, tea and coffee in Kenya, and so on (Adepoju 1993, World Bank 1989). With a few products accounting for sometimes up to 75% of their export earnings as determined by prices set in the capitalist centre, most African countries laid extremely vulnerable to external shocks or environmental vagaries or both.

Thus, despite achieving significant growth rates in their real gross domestic product between 1960 and the early 1970s, it mainly took two oil crises (1973-4 and 1974-80), falling commodity prices alongside higher external interest rates, and a few acutely adverse weather conditions (droughts during 1974-84) for many African economies to have drastically shrunk in size. Today, in terms of real value and output, they are smaller than they were around 1960 and many seem to have fallen into a seemingly unending slump.

Relatedly, since the late 1970s, many African governments have, partly due to mismanagement and corruption, been spending far more than they earn through external trade, and have therefore been doing a lot of domestic and external borrowing especially the latter. This has meant with the worsening terms of trade (that is, increasingly lower prices for Africa's exports and higher prices for Africa's imports) and rising interest rates, a massive build-up of foreign debts that now hang heavily over many countries' economies. In fact, the actual rate of gross domestic product growth for 1991 was 1.9%, well below 3.1% in population growth (Lopes 1994). Meanwhile, per capita food production declined for much of the last two and half decades in most countries and many have progressively become politically unstable (World Bank 1989).

As a response to the economic crisis and under pressure from the World Bank and the International Monetary Fund (IMF), the majority of African countries have embarked upon Structural Adjustment Programmes (SAPs). As implemented, these have meant massive reductions in public expenditures to release funds for private sector activities and external debt servicing; devaluation of national currencies to induce export-driven economic growth and attract foreign investment; and a general liberalisation of trade. But in spite of recent attempts to incorporate poverty alleviation measures into SAPs, most recent assessments⁹ have come to the conclusion that these programmes have largely failed to achieve their stated objectives. Many countries' total GNPs are now less than their external debts and the region (excluding South Africa) now accounts for less than 2% of international trade, while experiencing a net outflow of capital.

More seriously, past gains in health and formal education are being reversed through cutbacks in public expenditure on social services (Adepoju 1993), with rising early childhood mortality during the mid-to-late 1980s now for instance, unambiguously documented for Ghana and Nigeria (Forte *et al.* 1993). Also, many countries may have been forced to further exploit their natural resources at unsustainable rates in order to earn enough foreign exchange to service their huge external debts (Reed 1992). Furthermore, recent feminist research (Afshar and Dennis 1992, Braidotti *et al.* 1994) has pointed to the tendency for SAPs, ostensibly for reasons of efficiency, to have adversely impacted upon women by reducing female participation in formal education, relatively shifting health care and welfare provision to the 'homefront', and by increasing the difficulty of organising household consumption via the collapse of real incomes.

9 See Lopes 1994, for a summary.

Thus, the general picture for Africa whether viewed statistically or dynamically, is one of a multi-dimensional crisis of economic production, social development and environmental stability.

Gender Considerations Common to the Highlighted Aspects of Africa's Development Crisis

A common underlying factor to the three aspects of Africa's development crisis dwelt upon in the foregoing sections seems to be the subordinate status of women in relation to men. This is reflected in the invisibilisation of women's role in the productive sphere, the undervaluation of their reproductive roles, and their disproportionate shouldering of the effects of economic and environmental crises. These facts of gender bias and inequality have been brought out clearly in recent gender-sensitive investigations of the roots of the sustainable development crisis in developing countries especially as regards the unshrinking or, in some cases, widening gap between agricultural production and population growth in Africa (Meena 1992, Jacobson 1992, Palmer 1991, and Braidotti *et al.* 1994).

In broad terms, men in Africa have fewer responsibilities than women in the production of food and other goods meant for household consumption except in some rural communities where men do all the farming while women remain secluded. There is some evidence from farming communities in West Africa that women work an average of six hours a day on the fields (Palmer 1991, Jacobson 1992), which alongside their household tasks translates into working for at least about 10 hours a week longer than men. In fact, Jacobson (1992:21) cites data from a survey by the Food and Agricultural Organisation of the United Nations (FAO) which clearly indicate that in much of rural Africa, women's share of total labour hours worked in farming households exceeds that of men especially in weeding, harvesting, food transportation, marketing and processing, and feeding of the family.

This skewed workload structure derives from the socially constituted gender differentiation in obligations and duties. Men normally do the land clearing tasks, grow export crops and commercial staples, and generally retain their income from the sale of agricultural products despite having partly relied on their wives for some of the weeding and land preparation tasks. Women, by contrast, tend to use their land primarily for family staple foods because they bear more of the responsibility for feeding their families or households.

Given this pattern of responsibilities, African women are inevitably active in the management of forest resources since forests provide a wide range of products to the household, including being the major source of fuelwood. In many parts of rural Africa, between 60 and 80% of all domestic fuel supplies are amassed through gathering from forest by women

and young girls (Jacobson 1992:8). It therefore goes without saying that women's increased access to alternative energy sources would not only reduce their work burden but also quicken the elimination of one of the sources of deforestation in Africa.

As things are, rural African women are only able to optimally meet up their multiple responsibilities in two infrequently occurring situations. First, where they have relatively free access to land as with communally owned ones. Second, when they are centrally involved in the management and control of agricultural and environmental recovery projects that meet local needs and create income for them through the sale of products yielded by such programmes (Braidotti *et al.* 1994). The reality, however, is that the development strategies pursued since the colonial era have through the promotion of export crops, which are generally male-controlled, marginalised women and thus, contributed to rapid/uneven population growth and environmental degradation via a number of ways.

First, large amounts of land, once communally owned and accessible to women, have been acquired by male-dominated governments and private landowners, mostly men, in a context of growing shortage of arable land associated with rapid population growth. One index of this trend is the glaring gender inequality in the spread of registration of land as private property. This is evidenced by the sample survey data on 135 Kenyan households referred to by Palmer (1991:20), out of which only eight cases of land were registered in a woman's name only. Moreover, in some countries like Zambia, women continue to be discriminated against in land allocations by government since they still require their husbands' consent to receive land even when in formal legal terms they have equal access to land as men (Jacobson 1992:26).

One significant consequence of the continuing relative landlessness of women especially in largely own-account or small-scale farming, patrilineal settings has been women's lack of security. To minimise the risk of divorce and enhance their old age security, women in such situations tend to have many children in order to have at least one son through whom some access to family wealth is assured (Cain 1984). The health and social demands of such reproductive behaviour have been shown to prevent women from more productive participation in economic and environmental sustenance activities (Meena 1992, Jacobson 1992).

Second, the emphasis on export crop agriculture has been accompanied by the distribution of fertilisers, pesticides, irrigation facilities and high-yield seeds mostly to men due partly to gender bias in the agricultural extension and credit services (Jacobson 1992). For instance, data referring to 46 African countries during the 1980s suggest that less than 4% of extension agents who advise women are themselves women (Sontheimer 1991:14). Moreover, male extension service workers almost always focus on male

household heads. In addition, credit to small farmholders is usually channelled through farmers' co-operatives which in Burkina Faso for example, were mainly made up of male heads of households (Palmer 1991:31).

Relatedly, agricultural mechanisation has more often than not reduced or replaced the work hitherto done by men, but increased that done by women (through for example, enlarging the expanse of land they have to weed) unaccompanied by increased incomes.

In fact, there are many references in the literature to instances in which agricultural operations or processes controlled by women once mechanised become taken over by men, while women (especially the rural poor) continue to use crude or rudimentary tools. For example, when hybrid maize was introduced in Kenya and improved rice farming in the Gambia, the processes quickly turned into male hands (Palmer 1991:23). A similar pattern is described by Trupp and Estes (1994) of the southern Nigeria situation where the labour-demanding operation of hand-grating cassava was traditionally carried out by women. But when mechanised graters were introduced in the 1960s, the majority of women could not afford to acquire them and the sector thereafter fell into men's hands as about 75% of them owned and personally managed the machines. The feminisation of poverty thereby induced continues, of course, to be positively related to high fertility desires and the use of fragile or marginal lands.

Lastly, due to the increased levels of underemployment often associated with the mechanisation of agriculture and the limited availability of arable land for individual holdings, an increasing proportion of male workers are migrating into urban-based industries or services and cash crop plantation employment. The women consequently left behind in the rural areas often end up having to face increased burdens of household sustenance and agricultural production. Thus, in Kenya and in areas further south, as more men have moved from the rural areas, their traditional tasks of land clearing and animal husbandry have tended to be added to women's other tasks in agricultural production, food processing and household maintenance (Palmer 1991). One result of this trend has been that some women have been forced to abandon the cultivation of some of the plots of land previously devoted to food production.

In more parts of the continent however, especially for the poor groups of women in the Sahel, the increased inaccessibility of arable land, as the rural population and its need for crop land has grown rapidly, has had the effect of gradually pushing them into farming on land ill-suited to continuous cultivation. This in turn, furthers environmental degradation and reduces women's ability to produce food for their households (Jacobson 1992, Rodda 1991). These facts also partly explain why the majority of women in farming households now engage in other commercial activities such as

trading, beer brewing and craftwork to supplement their incomes from farming.

A point significant enough to also note here is that in the context of rapid population growth, continued state preference for industrial or export agriculture and the commoditisation of land have by further squeezing women on to marginal agricultural land, increased the workload of women involved in food production without any commensurate increase in productivity (Palmer 1991, Rodda 1991). Yet, they continue to lack the necessary ownership of such lands and the control over the revenue from its products required for making the investments that would enhance the quality of the lands or halt their deterioration.

It may be postulated from the foregoing therefore, that whatever steps that are taken to de-marginalise women's activities, enhance their economic productivity and autonomy and to reduce their drudgery and poverty would as a positive side effect, at the very least, lower their fertility desires/performance and generally discourage agricultural activities and practices that harm the environment and agricultural productivity. The question only then becomes the extent to which these changes would be significant to Africa's quest for sustainable development given the other large economic and political constraints at play.

Conclusion: Towards an Enhanced Prospect for Sustainable Development in Africa

In considering the implications of the analysis thus far for Africa's prospect for achieving sustainable development, it should be noted that our goal has not been to specifically recommend solutions. Rather, it was to direct attention to some considerations which ought not to be ignored if the perceived need is for realisable options. Given that many of the problems observed today in Africa can be significantly traced to its historically constituted disadvantaged location in the world economy and polity, the first inference likely to be drawn is that the nature of Africa's relationship with the North must be renegotiated or changed. This is more so in a context in which the North's population, which constitutes less than 25% of the world's total, consumes almost 80% of the world's raw materials and energy and is thus, largely to be blamed for the alarming rate of environmental degradation in the South (Braidotti *et al.* 1994, Green 1992, UNCED 1987).

The difficulty with recommendations such as this is that they say very little about the actions that may be taken to actualise the needed transformation in the world order. It sometimes seems the appeal is to the morality of the western powers in the belief that such change is only possible if it is initiated by these powerful countries (Kiggundu 1992). Other variants of this recommendation seem to ascribe too much to the agency of African states in the reordering of international economic and political relations.

There is, however, little in the historical record to lead one to be optimistic about the likelihood of a fundamentally changed world politico-economic order, an order which, sometimes, appears to be increasingly regionally and racially hierarchised. For instance, in spite of Africa's worsening terms of trade, there has been no serious international action to really help Africa cope with the devastating effects of low commodity prices or price fluctuations (Bush and Sezefel 1991). Also, the powerful western countries remain opposed to real widespread debt cancellation and would likely find it quite easy to successfully sabotage any collective efforts by debtor countries in Africa to renegotiate or renege on the terms for repayment. A further example is the United States' refusal at the 1992 Rio Earth Summit to support treaties requiring massive transfer of resources from her and other rich countries to fund environmental recovery projects in the poor South (Braidotti *et al.* 1994).

It may also be noted here that the emergence of economic blocs in Western Europe, North and Central America, and East Asia further increases the scope for the marginalisation of Africa's interests by the rich nations (Kiggundu 1992, Braidotti *et al.* 1994), who may likely maintain or set-up further market restrictions to imports (especially secondary products) from Africa.

It seems, then, that in terms of genuine options or feasibility, what countries in Africa need to do is not to give up entirely the struggle for fairer terms of relating to the North. But they should devote more attention and seriousness to strengthening themselves internally. One key mechanism for this, going by the foregoing analysis, is gender-equitable human capital investment. Another, is accessible and efficient modern reproductive health services.

A frequently drawn lesson from the recent histories of Sri Lanka, Cuba, Costa Rica, China and Southeast Asia is that even in the context of limited financial and material resources, with reprioritisation, women's access to formal education beyond the primary level, to better reproductive health services and to more income-creating opportunities can be massively expanded within less than a generation. These induced social changes tend to produce significant women's status-elevating and fertility-depressing (and thus, population growth-moderating) effects (Caldwell 1986, Halstead *et al.* 1985). Enhanced capacities for sustaining increase in the levels of living and welfare of the majority of these countries' populations have inevitably accompanied or paralleled the socio-demographic transformations.

In particular, women's education has been repeatedly shown to be not only the primary determinant of child and family health and a consistent predictor of lower fertility, but also of enhanced women's and thus, national economic productivity. Similarly, the case for well funded, women-controlled modern reproductive health services is hard to fault in a

continent in which half of all women and two thirds of pregnant women are anaemic; and where well over half of those of reproductive age in most countries now express a wish for long birth spacing and family size limitation. Yet, less than a fifth have access to modern reproductive health services (Trupp and Estes 1994, Forte *et al.* 1993).

Thus, apart from the intrinsic benefits and sound morality in pursuing gender-equitable and participatory development as an end in itself, its salutary side-effects for demographic levels and environmental recovery are a further justification. It may be strongly expected that the internal strengthening that would thereby result would enhance Africa's capacity for effectively pursuing a fairer ordering of the world economy and thus, further brighten her prospects for attaining sustainable development.

References

- Adepoju, A., and C. Oponng, eds., 1994, *Gender, Work and Population in sub-Saharan Africa*, London, James Currey and Portsmouth, Heinemann (for the ILO).
- Adepoju, A., ed., 1993, *The Impact of Structural Adjustment on the Population of Africa: Implications for Education, Health and Employment*, Portsmouth, Heinemann and London, James Currey (for the UNFPA).
- Afshar, H. and C. Dennis, eds., 1992, *Women and Adjustment Policies in the Third World*, London, Macmillan Publishers Ltd.
- Aina, T. and A.T. Salau, eds., 1992, *The Challenge of Sustainable Development in Nigeria*, Ibadan, NEST.
- Ayiemba, E.A. and J.O. Oucho, 1994, *The State of Population in Eastern and Southern Africa*, African Population Paper No.1, Nairobi, African Population and Environment Institute.
- Boserup, E., 1965, *Conditions of Agricultural Growth*, London, Allen and Unwin.
- Boserup, E., 1970, *Woman's Role in Economic Development*, New York, St. Martins Press.
- Boserup, E., 1981, *Population and Technological Change: A Study of Long-term Trends*, Chicago, University of Chicago Press.
- Braidotti, R., E. Charkiewicz, S. Hausler and S. Wieringa, 1994, *Women, the Environment and Sustainable Development; Towards a Theoretical Synthesis*, London, Zed Books (for INSTRAW).
- Brass, W., A. Coale, P. Demeny, O. Heisel, F. Lorimer, A. Romaniuk and E. van de Walle eds., 1968, *The Demography of Tropical Africa*, Princeton, Princeton University Press.
- Bush, R. and M. Szeftel, 1991, 'The Struggle for Resources in Africa', *Review of African Political Economy*, No.51, pp.3-8.
- Cain, M., 1984, 'Women's Status and Fertility in Developing Countries: Son Preference and Economic Security', *World Bank Staff Working Papers*, No.682.

- Caldwell, J.C., 1986, 'Routes to Low Mortality in Poor Countries', *Population and Development Review* 12(2), pp.171-120.
- Caldwell, J.C., 1994, 'Fertility in sub-Saharan Africa: Status and Prospects', *Population and Development Review* 20(1), pp.179-187.
- Davis, K., 1991, 'Population and Resources: Facts and Interpretation', in: K. Davis and M.S. Bernstam eds., *Resources, Environment and Population: Present Knowledge, Future Options*, New York, The Population Council and Oxford University Press, pp.1-21.
- Dei, G.T., 1993, 'Sustainable Development in the African Context: Revisiting Some Theoretical and Methodological Issues', *Africa Development*, 18(2), pp.97-110.
- Environmental Development Action - ENDA - (1981): *Environment and Development in Africa*, Oxford, Pergamon Press (for UNEP).
- Ezeh, A.C., 1993, 'The Influence of Spouses Over Each Other's Contraceptive Attitudes in Ghana', *Studies in Family Planning*, 24(3), pp.163-174.
- Forte, K., K.H. Hill and L. Martin eds., 1993, *Demographic Change in Sub-Saharan Africa*, Washington, D.C., National Academy Press.
- Green, C.P., 1992, 'The Environment and Population Growth: Decade for Action', *Population Reports*, Series M., No.10, Baltimore, John Hopkins University Population Information Program.
- Halstead, S., J. Walsh and K. Warren eds., 1985, *Good Health at Low Cost*, New York, Rockefeller Foundation.
- Hance, W.A., 1975, 'Population and Resources' in: Caldwell, J.C., ed., 1975, *Population Growth and Socio-economic Change in West Africa*, New York, Columbia University Press, pp.119-135.
- Hardoy, J.E., D. Mitlin and D. Satterthwaite, 1992, *Environmental Problems in Third World Cities*, London, Earthscan Publications.
- Himmelstrand, U., Kinyanjui, K., and Mburugu, E. eds., 1994, *African Perspectives On Development*, London, James Currey, pp.61-73.
- Isiugo-Abanihe, U.C., 1994, 'Demographic Transition in the Context of Africa's Development', in: Himmelstrand *et al.*
- Jackson, C., 1993, 'Environmentalism and Gender Interests in the Third World', *Development and Change*, 24(4), pp.649-677.
- Jacob, M., 1994, 'Toward a Methodological Critique of Sustainable Development', *The Journal of Developing Areas*, 28(2), pp.237-252.
- Jacobson, J.L., 1992, *Gender Bias: Roadblock to Sustainable Development*, Worldwatch Paper 110, Washington D.C., The Worldwatch Institute.
- Kiggundu, S., 1992, 'Strategies for Sustainable Development', in: United Nations Economic Commission for Africa, ed., *Third African Population Conference*, 3(2), pp.31-49.
- Kols, A. and D. Lewison, 1983, 'Migration, Population Growth and Development', *Population Reports*, Series M., No.7, Baltimore, John Hopkins University Population Information Program.
- Lele, S. M., 1991, 'Sustainable Development: A Critical Review', *World Development*, 19(6), pp.607-621.
- Lipton, M., 1990, 'Responses to Rural Population Growth: Malthus and the Moderns', in: McNicoll, G., and M. Cain eds., *Rural Development and Population: Institutions and Policy*, New York, The Population Council and Oxford University Press, pp.215-242.
- Lloyd, C.B., 1993, 'Family and Gender Issues for Population Policy', *The Population Council Working Papers* No.48, New York, The Population Council.

- Lockwood, M., 1991, 'Food Security and Environmental Degradation In Northern Nigeria: Demographic Perspectives', *IDS Bulletin*, 22(3), pp.12-21.
- Lopes, C., 1994, 'Enough is Enough!: For An Alternative Diagnosis of the African Crisis', *Nordiska Afrikainstitutet Discussion Paper* No. 5.
- M'Backe, C., 1994, 'Family Planning Programs and Fertility Transition in sub-Saharan Africa', *Population and Development Review* 20(1), pp.188-193.
- Mason, K.O. and A.M. Taj, 1987, 'Differences between Women's and Men's Reproductive Goals in Developing Countries', *Population and Development Review*, 13(4), pp.611-638.
- Meena, R., 1992, 'Women and Sustainable Development', *Southern Africa Political and Economic Monthly*, 5(10), pp.38-41.
- Mhloyi, M., 1992, 'Changing Factors Affecting Fertility Decisions in Africa', in: UNECA ed., pp.207-215.
- Monimart, M., 1991, 'Women in the Fight Against Desertification', in: S. Sontheimer ed., *Women and the Environment: A Reader - Crisis and Development in the Third World*, London, Earthscan Publications, pp.32-64.
- Nigeria, National Population Commission, 1992, *Federal Republic of Nigeria, 1991 Population Census (Provisional Results)*, Lagos, NPC.
- Olusanya, P.O., 1969, 'Nigeria: Cultural Barriers to Family Planning Among the Yorubas', *Studies In Family Planning* 37, pp.13-16.
- Osirike, A.B., 1992, 'Population Growth, Agricultural Activities and Deforestation in Southern Nigeria: As analysis of Causal Factors', Paper Submitted to an International Seminar on *Population and Deforestation in Developing Countries* (Philadelphia).
- Oucho, J.O. and W.T. Gould, 1993, 'Internal Migration, Urbanisation and Population Distribution' in: K. Forte *et al.* eds., pp.256-296.
- Palmer, I., 1991, *Gender and Population in the Adjustment of African Economies: Planning for Change*, Geneva, International Labour Organisation.
- Pingali, P.L., 1990, 'Institutional and Environmental Constraints to Agricultural Intensification', in: G. McNicoll and M. Cain eds., pp.243-260.
- Reed, D. ed., 1992, *Structural Adjustment and the Environment*, Boulder, Westview Press.
- Richards, P., 1983, 'Ecological Change and the Politics of African Land Use', *African Studies Review*, 26(2), pp.1-71.
- Rodda, A., 1991, *Women and the Environment*, London and New Jersey, Zed Books.
- Rodney, W., 1982, *How Europe Underdeveloped Africa*, Washington, Howard University Press.
- Salau, A.T., 1991, 'Environment and Gender: Ecological Crisis, Women and the Quest for Sustainable Development in Africa', Paper Presented at the *CODESRIA Workshop on Gender Analysis and African Social Science*, Dakar, Senegal, September, pp.16-21.
- Tienda, M., and K., Booth, 1991, 'Gender, Migration and Social Change', *International Sociology*, 6(1), pp.51-72.
- Toure, M. and T.O. Fadayomi eds., 1992, *Migrations, Development and Urbanisation Policies in sub-Saharan Africa*, Dakar, CODESRIA Books Series.
- Tripp, A. and D. Estes, 1994, 'Women and Sustainable Development', in: World Resources Institute ed., *World Resources 1994-95*, New York and Oxford, Oxford University Press, pp.43-60.
- van de Walle, E. and A.D. Foster, 1990, 'Fertility Decline in Africa: Assessment and Prospects', *World Bank Technical Paper* No. 125.

Africa Development

- World Bank, 1989, *Sub-Saharan Africa: From Crisis to Sustainable Growth - A Long Term Perspective Study*, Washington D.C., The World Bank.
- World Commission on Environment and Development, 1987, *Our Common Future*, Oxford, Oxford University Press.
- Yao, J., K. Yao, J. Ako, O. Angoran and London Environmental and Economics Centre, 1992, 'Case Study for Côte d'Ivoire', in: D. Reed, ed., pp.49-76.
- Zezeza, P.T., 1993, *A Modern Economic History of Africa, Vol. 1: The Nineteenth Century*, Dakar, CODESRIA Books Series.

* Department of Sociology, University of Lagos, Lagos, Nigeria.

Relations de genre et relations conjugales

Jeanne Nanitelamio*

Abstract: This psychological survey on the gender and marital relations among the Kongos — a matrilinear ethnic group — was carried out through some sixty semi-structured interviews. The results highlight the dynamic changes in the husband and wife relation, in the emergency systems and in the women's roles and power relations.

Introduction

Cet article se propose d'illustrer à partir d'une étude déjà réalisée, comment l'analyse de genre aurait pu être utilisée comme une des grilles de lecture des résultats. L'étude réalisée en 1980 a été choisie car les problèmes qu'elle soulève restent actuels. La trame théorique retenue au moment de l'étude était essentiellement structuro-fonctionnaliste. Situé dans La problématique du changement social, le cadre conceptuel comprenait les notions bien connues de système, structure, modèle, statut et rôle. Cependant au niveau de l'analyse des résultats, l'âpreté des conflits et leur caractère, nous ont amené à les analyser non plus simplement comme une incohérence ou un dysfonctionnement de rôles, mais comme des relations de pouvoir. C'est ici que la perspective de genre aurait pu être utile pour analyser la dynamique des relations de pouvoir dans les relations conjugales.

La recherche en question s'intitulait: «l'évolution des modèles et rôles féminins dans la Société congolaise actuelle» (Nanitelamio 1982). Elle avait pour objectif principal de répondre à deux questions:

- quelle était la distance des jeunes femmes scolarisées et urbanisées par rapport aux modèles «traditionnels» de base?
- en quoi, et comment les jeunes femmes scolarisées et urbanisées étaient-elles différentes des femmes proches du modèle traditionnel?

Un point particulier de l'étude sera examiné, à savoir les relations de genre dans les relations conjugales, à travers les modifications en cours dans l'actualisation des rôles, illustrées par les conflits et tensions existant entre les hommes et les femmes engagés dans ces relations.

Il convient cependant avant de présenter quelques uns des résultats de la recherche, de situer brièvement le contexte socioculturel des statuts et rôles féminins, qui est la société congolaise. Un bref rappel de quelques données

générales, sera suivi d'une description du statut de la femme dans le système de parenté, du modèle et des rôles féminins traditionnels, avant de voir les résultats de l'étude pour ce qui concerne les relations de genre au sein du ménage.

Contexte socio-politique

Comme bon nombre de pays africains le Congo est indépendant en 1960, la colonisation laissera une empreinte notable. Elle mettra en place de nouvelles frontières, de nouvelles structures administratives, sociales et économiques, qui auront une influence sur le devenir des statuts féminins. Parmi ces nouvelles structures on peut citer l'urbanisation. La ville va constituer un lieu d'innovation, de rencontre et d'échange qui profitera à certains égards à l'évolution des statuts féminins.

En milieu urbain, l'environnement culturel et politique créé au lendemain de l'indépendance donne l'illusion d'un climat social et politique particulier. Un soulèvement populaire a renversé le pouvoir en 1963, le soulèvement est devenu la «Révolution congolaise». Le parti unique au pouvoir au Congo à l'époque¹ se réclame du marxisme-léninisme et du socialisme scientifique. Les femmes ont une organisation officielle qui est «l'Union révolutionnaire des femmes congolaises» ou URFC qui sera le pendant féminin du parti, inféodé à ce dernier où l'adhésion est obligatoire. Sans vouloir être trop sévère, on peut dire que celle-ci n'a pas de pouvoir réel. Elle compte à son actif quelques réalisations artisanales et sociales.

Brazzaville voit par ailleurs se développer vers les années 1970 des associations d'entraide regroupant essentiellement des femmes où l'adhésion est volontaire, prénommées «Mozikis», et «fraternités». Elles sont à caractère religieux comme les «fraternités» ou profanes comme les «Mozikis». Elles n'ont pas de mot d'ordre, ni de revendications politiques elles ont pour but uniquement l'aide et l'assistance à leurs adhérents, lors d'événements sociaux précis: décès, retraits de deuil...

Cette époque constitue un tournant en ce qui concerne les représentations associées à la femme, qui devient plus «visible» sur la scène sociale et politique. Les femmes participent aux différents meetings et organisations de masse, elles font leur entrée dans l'armée et dans la défense civile. Cette visibilité plus grande des femmes sur la scène politique n'est pas suivie d'un pouvoir réel. Peu sont représentées au niveau des postes de direction et de décision dans le parti et le gouvernement. Même si les discours laissent espérer le contraire. Le président de l'époque souligne en effet que (Débat 1967):

1 Ce dernier restera au pouvoir jusqu'en 1991.

Le mythe de l'infériorité de la femme a été détruit, la militante congolaise porte le fusil et sait s'en servir avec la même assurance révolutionnaire que son compagnon.

Les modifications les plus notables vont cependant se situer dans le domaine de l'éducation et dans la famille. A partir de 1965, les écoles, collèges et lycées sont nationalisés. L'enseignement, à majorité religieuse jusque-là, devient laïque. Plus tard, suivra la mixité dans la plupart des écoles. On assiste également à une remise en cause de l'autorité parentale, les parents ne pouvaient pas s'opposer, sous peine d'être traité de «contre-révolutionnaire», à l'adhésion de leur enfant garçon comme fille à une organisation de masse. Pour ce qui concerne l'adhésion à la défense civile, celle-ci impliquait pour les garçons et les filles parfois mineurs de prendre des tours de garde durant toute la nuit. L'idéologie de l'autorité parentale subit à cette époque une érosion qui se traduit par un moindre contrôle de certains parents sur leurs filles.

Il y a une volonté manifeste de la part des dirigeants de l'époque, d'essayer de susciter un modèle plus ou moins défini de femme congolaise «moderne». Nous lisons dans le fascicule déjà cité (Débat 1967:20-21) ces propos:

L'infériorité de la femme n'est que fictive, c'est plus une pénalisation sociale vieille comme le monde, qu'une réalité irréversible. L'infériorité n'est à tous points de vue qu'apparente. C'est un mythe à détruire (...) la révolution a pour but de briser tous les carcans qui maintiennent des êtres dans des interdits inexplicables.

On assiste effectivement à l'époque comme nous l'avons déjà souligné à l'introduction symbolique de la femme dans des fiefs masculins comme l'armée, sans pour autant que les rôles «fondamentaux» ne soient remis en cause. Les rôles prioritaires restent ceux d'épouse et de mère, le Congo étant peu peuplé, la procréation sort du cadre lignager, pour devenir un devoir national. La «révolution» va ajouter à ces rôles celui de «citoyenne», sans se donner réellement les moyens, à savoir un cadre politique, économique, social et juridique, permettant de voir ce rôle se concrétiser effectivement. L'un des acquis de cette période sera une plus grande tolérance des rôles féminins s'écartant des normes traditionnelles. Ces «nouveaux rôles» reçoivent une sorte de caution politique, Ils sont encouragés à titre d'illustration des «avancées» de la révolution.

C'est dans ce contexte général qu'il faut situer l'évolution des rôles féminins et masculins, on y relève la présence d'éléments de changement et d'éléments de permanence. Les nouvelles conditions sociales, politiques et économiques coexistent avec l'idéologie, les valeurs et normes «traditionnelles» qui continuent de servir de cadre de référence pour la majorité de la population.

Pour ce qui concerne le système de parenté par exemple, on note la montée du droit paternel dans le système matrilineaire. Il y a une érosion de la prépondérance de l'autorité de l'oncle sur les neveux, et un renforcement des liens père/enfant notamment chez les jeunes parents. Cependant dans les représentations et les croyances et dans la vie courante, le cadre de référence «traditionnel» reste présent.

Un des éléments essentiels du cadre de référence des statuts féminins est le système de parenté. On ne peut pas en effet comprendre la tournure qu'a pris les modifications des rôles féminins au sein du ménage dans la société étudiée si l'on ne prend pas en compte la place de la femme au sein du système de parenté. Ce statut détermine en partie l'évolution des rôles, cette dernière a profité des «fissures» du système qui permet à la femme d'avoir, toute proportion gardée, une certaine mobilité et un moindre contrôle de la part du mari au sein du ménage.

Contexte sociologique des statuts féminins

Statut de la femme dans le système de parenté

Le groupe ethnique Kongo fait partie des groupes ethniques ayant un système de descendance matrilineaire, l'individu s'inscrivant dans le système de parenté par la mère et non par le père. Selon la «tradition» la dévolution des biens et des fonctions s'effectuent par la même voie. La femme occupe ainsi une place essentielle dans le système de filiation, car selon les croyances, le sang passe par la mère et le sang représente la vie. C'est la mère qui donne la vie à l'enfant, par elle l'enfant s'inscrit dans un réseau de relations complexes qui associent dans un flux ininterrompu, les vivants et les morts, c'est dans le clan de la mère que se situent les relations parentales les plus étroites.

La femme est d'abord mère dans la société, la mère en général jouit d'un profond respect, a une influence morale et spirituelle très forte sur ses enfants, car c'est d'elle que vient une partie de la force de vie de l'individu. Par le clan de la mère l'enfant est «musi» membre, partie d'un seul corps homogène: le clan de la mère. Par le père il n'est que lié au clan paternel, mais n'en fait pas partie.

Du côté de la parenté paternelle, la relation principale est celle du père, dont l'enfant est censé recevoir une partie du sang, donc de la vie. Il est «mwana» enfant par rapport à la classe des pères: le père géniteur, les frères et les soeurs de celui-ci, qui sont appelés pères par l'enfant en ce qui concerne les hommes et «père féminin» en qui concerne les femmes.

Si l'enfant entretient des relations affectives très chaleureuses avec le père, il n'en reste pas moins que dans ce système le père, ne peut pas avoir un contrôle et une autorité absolue sur sa femme et sur ses enfants qui dépendent en dernier ressort du clan maternel.

Pour l'enfant, en dehors de la mère, l'un des parents le plus proche par le sang n'est pas le père mais l'oncle maternel. Traditionnellement c'est le neveu qui est l'héritier de son oncle, il n'hérite pas de son père qui a lui-même pour héritier le fils de sa soeur. Le neveu hérite non seulement des biens mais aussi des fonctions de son oncle et des pouvoirs de celui-ci.

Il faut remarquer que si dans le système de parenté le statut de la femme est très élevé, l'appartenance à un clan relevant d'elle, au niveau de la société globale cette position privilégiée au sein du système de parenté n'entraîne pas l'exercice d'un pouvoir réel, qui reste entre les mains des hommes: l'oncle ou le frère.

Conception du mariage

Dans la société «traditionnelle», le mariage est conçu non pas comme une union entre deux individus, mais une alliance entre familles-clans. Un individu seul ne peut pas s'engager valablement dans le mariage. Actuellement le consentement des futurs conjoints est requis. Cependant pour les intéressés eux mêmes, un mariage n'est considéré comme étant viable et durable que si les parents s'entendent: ce sont deux familles qui «s'épousent». Ces relations d'alliance sont loin d'être formelles. Elles impliquent des droits et des devoirs réciproques à l'occasion d'événements importants (décès, retraits de deuil...) pour les deux familles engagées dans la relation d'alliance. D'autre part ainsi que le montre le lévirat, ces relations d'alliance pouvaient survivre à la mort de l'époux ou de l'épouse.

Le mariage traditionnel propose deux régimes: le mariage polygamique, ou monogamique. Le mariage polygamique n'a pas de fondement religieux mais plutôt social, politique et économique. Il était un moyen de prestige, de renforcement d'alliance, manifestation et source de richesse, notamment la richesse en «hommes». le mariage n'est pas sacralisé dans le système de croyances traditionnelles, c'est une affaire profane, qui ne concerne tout au plus que les ancêtres du lignage, qui font partie de la famille lignagère car celle-ci comprend les vivants et les morts, «ceux vivants au dessus et en dessous de la terre».

La famille-foyer et la famille-lignagère

Dans le système traditionnel, le foyer conjugal est une institution secondaire par rapport à la famille-lignagère car les conjoints continuent d'appartenir à leurs lignages respectifs. Le régime en vigueur est le régime de séparation des biens qui tend à sauvegarder les intérêts de chacun des groupes liés par le mariage. L'union conjugale n'a pas pour effet de créer une famille dont feraient partie les époux et leurs enfants. La famille c'est d'abord la famille-lignagère de l'un ou l'autre des époux dont font partie les enfants en ce qui concerne la femme. Dans ce contexte, le foyer conjugal à la

différence de la famille-lignagère, n'a pas de personnalité juridique ni de patrimoine. Chaque époux étant maître de ses revenus en nature et en argent.

En principe du moins, la séparation des biens est draconienne. L'épouse par exemple est la seule propriétaire des produits des champs établis sur les terres de son mari. D'autre part, le mari ne peut utiliser les revenus de sa femme qu'en vertu d'un contrat de prêt et à charge de remboursement dans les délais convenus.

La famille-lignagère renforce l'indépendance économique de la femme. L'oncle ou le frère de la femme veillent à ce que la femme ne soit pas spoliée par le mari. Ils sont souvent les dépositaires des revenus que la femme ne garde pas. Il faut préciser qu'évidemment chaque époux répond de ses dettes, et que seule la famille-lignagère de l'intéressé peut en répondre en dehors de lui. La séparation des biens crée les conditions d'une indépendance économique potentielle de la femme que celle-ci peut utiliser en fonction de ses possibilités pour accroître ses biens, ses revenus, et ceux de son lignage qui continue d'être la cellule sociale de base et le recours naturel en cas de conflit au foyer conjugal.

Obligations de la femme au foyer conjugal

Il convient de souligner qu'ici comme ailleurs, la démarcation faite entre obligations «traditionnelles» et «modernes» n'est pas aussi tranchée dans les faits. Cette dichotomie correspond plus à un souci de mise en parallèle de deux systèmes de référence qui ont en fait des passerelles, dans ce sens que la «modernité» est souvent un prolongement ou une relecture de la tradition. Toutes les remarques effectuées doivent être lues dans ce sens.

Dans l'optique traditionnelle, la contribution de la femme au foyer conjugal est déterminée en fonction du fait que la femme est principalement: mère, ménagère, et agent principal de l'économie vivrière. La satisfaction des besoins du foyer conjugal suivants reposent sur elle à titre principal: les soins ménagers, les aliments (fourniture et préparation), la puériculture, l'éducation des filles.

Obligations de la femme selon la coutume «moderne»

Alexis Gabou (1979) note que:

Avec les coutumes modernes la règle, formulée dans toute sa pureté dans les villes, est que la femme est dispensée de sa contribution aux charges du foyer conjugal. Excepté pour tout ce qui se rattache à sa qualité de mère et de ménagère, la puériculture et les soins ménagers et culinaires...

Ceci est nouveau et il convient de souligner que cette règle fait de la femme si on se réfère à la tradition, une femme «entretenu» par le mari. Le concept de la femme au foyer; celle «qui ne fait rien» est récent et lié directement à la colonisation et à l'urbanisation. La règle citée plus haut avait été instituée au début de la période coloniale. L'idéologie coloniale

reposait sur une répartition des rôles faisant de l'homme le principal «soutien» du ménage, et de la femme une «ménagère». Dans ce contexte, seuls les hommes avaient accès aux emplois salariés.

Depuis lors les femmes ont eu accès à des emplois salariés. Il peut paraître ainsi à certains égards que cette règle, si elle s'applique strictement, profite à la femme dans le cas où celle-ci a des revenus. En fait, généralement dans ces cas elle participe au paiement des services visés par sa contribution. Dans les faits, il est rare que la femme ne participe pas aux charges du ménage. Car même lorsqu'elle ne dispose pas de revenus réguliers, elle a généralement une activité (petit commerce, activités agricoles) qui lui permet de contribuer aux charges du ménage, notamment en ce qui concerne l'alimentation.

Obligations du mari

Selon la tradition, sont à la charge du mari au sein du foyer: le complément alimentaire nécessaire aux aliments fournis par la femme; l'éducation des garçons de la seconde enfance (7 ans environ) à la majorité; l'obligation de fournir le logement; l'habillement de la femme et des enfants. En ce qui concerne la femme cette obligation, selon la générosité avec laquelle elle est accomplie, est l'une des manifestations de la sollicitude du mari à son égard et un signe d'aisance de celui-ci; les besoins de santé normaux² de la femme et des enfants sont en partie à la charge du mari.

Obligations du mari selon la coutume «moderne»

A toutes les charges qui viennent d'être citées, s'ajoutent en milieu urbain celles découlant de la nouvelle règle issue des nouvelles conditions de vie en milieu urbain. Lorsque la femme n'a pas d'activité lui permettant de remplir sa contribution traditionnelle, à chaque fois que la satisfaction d'un besoin au foyer ne peut être satisfait qu'à prix d'argent, la charge de ce besoin revient à l'homme. On peut dire ainsi qu'une partie de la contribution traditionnelle de la femme (l'obligation alimentaire) se déplace sur l'homme qui en plus doit continuer d'assumer sa propre participation, ceci est surtout valable pour les foyers urbains.

Dissolution du mariage: le divorce

Les autorités lignagères agissent toujours en matière de rupture du lien conjugal quelle qu'en soit la cause. Si aucun mariage n'est valable en dehors du clan, il en est de même pour le divorce. Voici quelques causes traditionnelles de divorce, la liste n'est pas exhaustive:

2 Maladie attribuée à des causes naturelles et non occultes, car dans ce dernier cas, l'enfant ou la femme peuvent être remis à leur clan.

- les décès répétés des enfants issus du mariage et attribués à des causes occultes;
- le détournement de la femme d'un tiers qui la prend en mariage après avoir réparé le préjudice causé au mari;
- l'inconduite réciproque des époux;
- l'abandon du foyer conjugal par la femme et le refus répété de réintégrer celui-ci;
- les violences exercées par le mari sur la femme;
- la stérilité de la femme ou la stérilité du mari, l'impuissance de ce dernier;
- les dettes du mari vis-à-vis du clan de sa femme.

Rôle économique dans la société traditionnelle

L'agriculture précoloniale surtout de subsistance, visant à la consommation courante, repose sur la femme. C'est elle qui avait la charge de toute l'économie vivrière. Il lui revenait de labourer, de semer, de récolter et de pourvoir en nourriture son mari et les enfants. C'est d'ailleurs ce qui a amené de nombreux observateurs à souligner la discordance existant entre d'une part l'activité féminine, et l'apparente oisiveté des hommes. Certains allant jusqu'à dire que: «Les hommes restaient des journées entières assis les jambes allongées à ne rien faire» (Pigafetta et Lopez 1965).

Ce point de vue nous semble exagéré toutefois, en effet, si la femme effectue la plupart des travaux des champs; ceux-ci sont préparés par les hommes qui effectuent: l'abattage des arbres, le défrichage, l'enlèvement des souches. Dans la société précoloniale, la division du travail réservait en outre aux hommes, les tâches militaires, et artisanales (vannerie, tissage, forge), les travaux de construction des cases, la chasse et la pêche au gros. Autre activité masculine: l'entretien des palmeraies et l'extraction du vin de palme.

Dans la société précoloniale, si les rôles économiques sont distribués en fonction du sexe, les activités dévolues aux femmes sont celles qui exigent un travail continu et suivi tandis que celles revenant aux hommes peuvent être épisodiques: chasse, pêche, etc. La colonisation en ayant modifié en partie les structures économiques traditionnelles, modifiera également la distribution de la répartition des tâches.

Rôle économique dans la société coloniale et postcoloniale

Les femmes contribueront au temps du règne des sociétés concessionnaires implantées à partir de 1899 à la collecte de gomme de caoutchouc et de palmiste avec les hommes. Mais c'est surtout l'activité des femmes dans le domaine des cultures vivrières qui se développe. La création des grands

chantiers, entre autres la construction de la voie ferrée Brazzaville-Pointe Noire (dont les travaux commencent en 1921, pour se terminer en 1934), avec une main d'oeuvre salariée éloignée de leur lieu d'origine, en est la cause en partie. Il ne s'agit plus seulement de produire pour nourrir sa famille, mais aussi les travailleurs isolés sur les chantiers dans les villes et ports naissants. L'essor des villes est l'autre cause de la forte demande en produits vivriers. C'est à cette époque que l'activité féminine dans le secteur dit informel devient source de revenus.

En milieu urbain les femmes deviennent «femme au foyer», se reconvertisent dans le petit commerce, ou continuent d'avoir des champs à la périphérie de la ville. Dans les zones rurales, le type d'activité reste le même; celle-ci gagne seulement en intensité. Les activités féminines se diversifieront plus tard, avec le développement de la scolarisation, les femmes commenceront à exercer des emplois surtout dans l'éducation, la santé.

En dépit de l'importance des femmes dans l'agriculture vivrière, le secteur agricole moderne s'est bâti sans elles, notamment pour les cultures de rentes. Les actions de modernisation des activités agricoles ont eu pour cibles les paysans et non les paysannes. Les femmes se sont ainsi retrouvées à la périphérie du secteur moderne, dans l'agriculture vivrière qui avait de plus en plus de mal à satisfaire la demande du milieu urbain, notamment en produits vivriers.

A l'heure actuelle, l'activité féminine reste prédominante dans deux secteurs: l'agriculture en milieu rural et le petit commerce en milieu urbain. La différence avec la situation de la femme dans la société traditionnelle, c'est que ses activités lui permettent en disposant de ressources monétaires personnelles, de se donner les moyens d'une indépendance financière.

Modèle féminin «traditionnel»

Le modèle prévalant dans le système traditionnel est celui de la mère et de l'épouse. La femme se doit d'être mère, la maternité est la condition de sa reconnaissance sociale dans une société où la richesse est représentée par l'accumulation en «hommes». Elle est mère, et partant épouse. Le modèle s'inscrit dans trois axes principaux: le lignage, la maternité, et le mariage; et dans trois rôles clés: les rôles de membre d'un lignage, de mère et d'épouse.

La femme est mère: une mère sur qui repose entièrement les besoins alimentaires des enfants et du mari et l'éducation des filles. La femme est épouse: une épouse soumise, prévenante, consciente de ses devoirs et de ses droits. Elle est surtout avant tout membre d'un lignage; à ce titre elle doit obéissance aux autorités claniques qui sont principalement les oncles et les frères; et se doit d'accomplir ses devoirs lignagers.

Ajoutons à cela qu'une grande réserve régit les rapports entre les deux sexes. La mixité dans les activités sociales est rare, on peut parler d'un

monde féminin et d'un monde masculin. Il n'y avait pas de liberté sexuelle avant le mariage.

Les cadres de vie ont changés depuis cette période, il y a eu depuis: l'introduction du christianisme, la scolarisation, l'urbanisation et l'éclatement des structures traditionnelles du pouvoir. Mais le modèle a subsisté dans ses grandes lignes. Le modèle le plus valorisé reste celui de la mère, de l'épouse soumise, sinon discrète et réservée devant les hommes. Dans les villes, bien que le milieu soit différent et les sollicitations diverses, celui-ci voisine tant bien que mal avec d'autres modèles. En effet, une femme quelle que soit sa réussite au plan matériel ou professionnel n'est reconnue comme ayant «réussi» que si elle a été mariée à défaut de l'être restée, et si elle a des enfants.

Quelques résultats de l'étude

L'étude a été menée au Congo, et a porté sur un groupe ethnique à filiation matrilineaire le groupe Kongo, dont les membres se trouvent au Zaïre et en Angola. Au cours de la recherche sur le terrain, une enquête psychosociologique menée au moyen d'entretiens semi directifs et de discussions de groupe auprès de 50 femmes et 10 hommes d'âge différents, scolarisés et non scolarisés, ayant des activités modernes, intermédiaires ou traditionnelles, à Brazzaville et dans une zone rurale proche (à 75 km). Les résultats concernent les modifications des rôles féminins, la modification du système des urgences, et les conflits et tensions dans la relation conjugale.

Les modifications des rôles féminins

Les changements de rôles sont sensibles au niveau du rôle de mère pour les femmes urbanisées et scolarisées, être une mère dévouée reste très valorisé. Il y a par contre une modification notable en ce qui concerne le fait de travailler pour ses enfants, afin d'assurer leur subsistance. Ce rôle dans la société traditionnelle reste dévolu à la mère, le père apportant une contribution complémentaire. Ici, on assiste plutôt à une inversion de rôles ou plutôt d'obligations car la plupart des femmes urbaines salariées estiment que c'est le père qui doit principalement travailler pour les enfants; la mère ne faisant qu'aider. Cette aide pouvant être facultative. Les femmes de ce groupe estiment en outre que les intérêts de l'enfant ne passent plus avant tout. Les modifications sont plus sensibles au niveau du rôle de mère, mais surtout pour les femmes urbaines scolarisées et salariées. Pour ce qui concerne le rôle d'épouse, la fidélité, la déférence envers le mari, la soumission et la résignation sont en perte de vitesse. Dans les causes de conflits, la volonté ou le désir de l'homme de vouloir «contrôler» ou dominer la femme est cité comme l'une des premières causes de tension. Tandis que dans les autres groupes (les femmes urbaines non scolarisées, et celles vivant en milieu rural), sont mis en avant le désintérêt des hommes pour leurs enfants.

Quant aux issues de ces conflits, l'instabilité, les ruptures ou divorces sont plus évoqués dans le premier groupe, notamment pour les femmes âgées de 30 à 35 ans, les plus âgées (40/45 ans) étant plus résignées. Les causes de séparation sont révélatrices. Dans le premier groupe, on se sépare pour être libre. Dans le second, on se sépare lorsque l'intérêt des enfants est en jeu. En général les non-scolarisées urbaines du moins celles dont font partie le groupe des personnes interrogées ici, sont mariées à des hommes peu ou pas scolarisés. Ces hommes continuent de se conduire à «l'ancienne», y compris vis-à-vis de leurs enfants, à l'égard desquels ils font montre d'un «manque d'intérêt» qui n'est pas surprenant dans le système traditionnel.

Dans ces couples, la séparation des biens reste de rigueur, la femme qui exerce une activité lucrative, en prenant comme référence les normes «traditionnelles», arrive à disposer de ses biens sans trop de conflits avec le conjoint, d'autant plus que dans la plupart des cas, c'est elle qui a la charge presque exclusive des enfants. Ceci amène ces femmes à disposer de revenus monétaires qui, s'ils sont «confortables», leur permettent de réaliser sans fracas certaines choses qu'elles n'auraient pas pu faire autrement: construction de maison, petites affaires procurant des revenus, transport, taxis, etc.

Le type de conflits ou de causes de tensions évoqués dans ce sous-groupe ne pose pas de problèmes insurmontables. La femme ici continue de penser que les enfants appartiennent à son lignage et qu'en travaillant pour eux, elle travaille pour elle. On reproche tout au plus au père, de ne pas tenir compte du coût de la vie actuelle et du fait que la «mère ne peut pas tout faire». Autrement on peut dire que les enfants semblent «suffire» à la mère dans la relation conjugale, elles ont moins d'exigences sur le contenu affectif ou sentimental du couple.

Dans les couples plus «modernes» par contre, il y a des tentatives de semi-communauté de biens plus ou moins réussies. Les problèmes n'ont plus pour cadre de référence la société traditionnelle mais des règles moins précises et plus ou moins reconnues. la plupart des femmes de ce groupe estiment qu'elles peuvent seulement contribuer «si elles veulent» aider le mari, ce dernier étant pour elles le principal responsable au point de vue matériel de la femme et des enfants. Elles estiment d'autre part qu'elles ont des intérêts différents de ceux de leur mari, se protéger contre les aléas du couple (veuvage, polygamie, divorce, prétentions de la belle famille) en achetant un terrain et en construisant une maison personnelle. Pour toutes ces raisons, le mari ne doit pas selon elles avoir un droit de regard sur ce que la femme doit faire, ou ne doit pas faire avec son argent. Le point de vue masculin est contraire à ce point de vue. Il y a selon les femmes une contradiction chez les hommes entre leur désir de contrôler leurs femmes et leur volonté de ne pas se faire contrôler.

Le fait que dans la relation conjugale les femmes ne sont plus comme seulement des mères, mais des partenaires, amène à des exigences au niveau de la relation de couple qui semblent inconciliables avec les exigences masculines. En effet, vivre la relation conjugale sur ce modèle, selon les perceptions masculines, modifie les relations de prééminence de l'homme sur la femme. Au niveau concret, cela implique une négociation et une redéfinition des rôles, des responsabilités, de l'autorité et du pouvoir au sein du ménage. Pour la plupart des hommes, cela constitue, une perte d'autorité, et de privilèges qu'ils ne sont pas prêts à céder. Ainsi que l'illustre ce qui suit.

Voici quelques unes des causes auxquelles les hommes en milieu urbain, attribuent les conflits actuels dans les couples, examinons les pour éclairer nos propos:

Les 20-25 ans

- 1 - «Manque d'amour dans les couples»
- 2 - «problèmes matériels, mauvais comportement de la femme qui travaille»

Les 30-35 ans

- 1 - «Crise morale»
- 2 - «Utilisation instrumentale de l'homme qui est devenu un moyen d'avoir de l'argent»
- 3 - «Volonté de la femme à vouloir récupérer le rôle précédemment joué par l'homme, et l'homme n'accepte pas cela. Il y a ambivalence des rôles»
- 4 - «Les femmes ne sont plus sérieuses elles veulent bêtement imiter les blanches, elles veulent l'égalité mais ne savent pas ce que c'est»

Les 40-45 ans

- 1 - «Infidélité réciproque»
- 2 - «Revendication de la femme par rapport au plaisir et au loisir»
- 3 - «La femme est plus attachée à sa famille, qu'à son mari. Elle vit le couple de façon temporaire»
- 4 - «Il y a le problème de la communauté des biens»
- 5 - «Elle n'est plus mère, elle n'est plus épouse, elle cherche à vivre pour elle même et ne supporte plus ce que les autres supportaient pour les enfants»
- 6 - «La femme qui a de l'argent est moins soumise»

Plus que toute autre cause, c'est le désir d'indépendance et d'autonomie de la femme qui fait problème. Ce désir est plus net pour les femmes scolarisées, urbanisées et salariées, qui conçoivent différemment leurs rôles, notamment dans la relation conjugale. Ainsi que le souligne ces extraits de doléances des femmes de ce groupe qu'il est intéressant de mettre en parallèle avec ce qui précède.

Age/activité

a - 31 ans secrétaire divorcée

Cause des conflits

«La femme est en ce moment l'objet de l'homme qui en fait ce qu'il veut. Il y a le désir de l'homme de contrôler les biens et l'argent de sa femme. Il ne veut rendre aucun compte de ses sorties à sa femme, c'est injuste! Il est infidèle, peu compréhensif. Il ne «s'occupe pas des enfants. Les hommes n'ont aucun tact. Ils préfèrent entretenir des femmes en dehors du foyer plutôt que de s'occuper de leur femme. L'homme n'a pas changé sinon en pire et de plus il ne fait aucun effort pour changer».

Mode de résolution

«J'ai été mariée une première fois, j'en avais tellement assez que je suis partie, il ne voulait pas dépenser, plus le reste! Après, j'ai vécu avec un autre *Tokobe*³ qui vient chez moi de temps en temps. Je ne pense pas encore aller m'embêter chez un homme. S'il veut il vient chez moi de temps en temps à partir du moment où il ne me contrôle pas, ça va».

Age/activité

b - 30 ans secrétaire mariée

Cause des conflits

«Il y a infidélité des deux côtés, surtout des hommes qui ont peu de respect pour leurs femmes et n'ont plus aucun sens moral. Les hommes n'ont plus qu'un seul souci: dominer, écraser leurs femmes faire voir qu'ils sont les maîtres sur tous les plans ! De plus ils profitent de l'argent de la femme pour le dilapider avec d'autres. Ils n'ont plus aucun sens des responsabilités. Ils sont égoïstes sur tous les plans y compris sexuel!»

Mode de résolution

«Je suis partie après avoir su que mon mari entretenait largement sa maîtresse et après des scènes publiques avec celle-ci. Il est venu par la suite me demander de revenir. Je suis revenue mais bien décidée à ne pas me laisser faire. Quand je veux j'ai aussi des aventures. En ce moment je construis ma maison et je prépare ma retraite, au cas où j'aurais envie de

3 *Tokobe*: traduit du Lari, signifie «restons ensemble» mais avec une idée renvoyant à une relation temporaire, c'est en quelque sorte l'équivalent du concubin. Le terme est nouveau, ou du moins le type de relation qu'il sous entend, «restons ensemble, le temps que cela dure», étant entendu qu'il n'y a pas d'engagement de part et d'autre, et que les deux partenaires peuvent cesser la relation quand ils le souhaitent.

repartir ce sera pour de bon cette fois! Je suis revenue surtout à cause de la pression des parents et aussi parce que mon mari a changé d'attitude. Autrement dit, il ne faut pas se laisser faire».

Modification du système des urgences

Quelles sont les urgences sociales et psychologiques qui se modifient chez les unes et les autres? Pour les urbaines scolarisées: Le fait de travailler pour les enfants, et de faire passer les intérêts de l'enfant avant tout dans la relation conjugale. Le mariage ici n'a pas comme seul objectif de faire des enfants, mais aussi le désir de vivre avec quelqu'un, de fonder un foyer (si on se marie par amour, si on ne s'aime plus, on a plus de raison de rester ensemble même pour les enfants), les enfants ne constituent plus le seul pôle affectif de la relation conjugale. L'amour de la mère pour ses enfants ne suffit plus ici. Il y a l'exigence et la volonté d'un certain vécu de couple qui est recherché, le désir d'autre chose.

Pour certaines femmes, l'absence de satisfaction de l'une des justifications de la relation suffit à la rompre. Le fait d'être mère reste fondamental, les points d'usure sont plus nets là où la rencontre avec le rôle du père est plus étroite. Lorsque seule la mère est concernée avec l'enfant, l'usure est moins sensible. Plus que le rôle de mère, c'est le rôle de la *mère-épouse* qui s'est modifié le plus. Ceci explique que pour certaines femmes actuellement, l'essentiel n'est plus d'être épouse mais d'avoir été épouse, et surtout mère, ou de n'être plus que mère, et d'avoir des relations plus ou moins lâches avec un partenaire, un père qui serait à la périphérie de la relation plus étroite existant entre la mère et l'enfant.

Au niveau du rôle d'épouse, se sont modifiées surtout les conduites déférentes, soumises et résignées, et la fidélité. Les femmes qui s'éloignent du modèle traditionnel sont celles dont les conditions actuelles de vie, et de travail ont subies une certaine égalisation par rapport aux hommes. Ceci entraîne dans leurs relations et leurs rapports quotidiens une modification d'attitude, la déférence devient suranné et ne se justifie plus, de même que la soumission et encore moins la résignation, car toutes les attitudes qu'elles supposent sont parmi les aspects les plus rejetés ou critiqués du modèle. La soumission et la résignation des générations plus âgées sont devenues chez les femmes plus jeunes les reliquats de la «domination» masculine. En effet pour les plus jeunes, la situation de la femme dans la société «traditionnelle» est assimilée à celle d'une esclave ainsi que l'illustre ces propos: «elle travaillait pour l'homme!»; «elle était obligée de se soumettre!»; «les mamans étaient et sont plus résignées, et sous prétexte qu'il y a des enfants, elles acceptaient n'importe quoi!».

Aussi quand la femme peut matériellement se suffire à elle-même dans ce groupe tout au moins, elle se soumet ou se résigne plus difficilement.

Pour ces femmes, l'urgence n'est plus de rester épouse même pour les enfants, mais de se donner les moyens de ne plus l'être. On peut se demander autour de quoi s'organisent la soumission et la résignation des autres. Certaines femmes ayant des activités traditionnelles ont aussi les moyens de ne plus être résignées, mais continuent à l'être, nous tenterons d'expliquer pourquoi.

La femme proche du modèle traditionnel dans la relation conjugale est d'abord mère, et elle est là pour et par les enfants. Tandis que celle proche des nouveaux modèles devient un individu associé ou lié à un autre individu. L'individualisation de la relation conjugale suscite d'autres besoins, d'autres exigences affectives. Il n'y a qu'à voir pour illustrer ceci les propos des femmes plus âgées qui traduisent leur perplexité devant le manque de «sérénité» des jeunes: «on se demande vraiment ce que vous cherchez, que voulez-vous de plus? On se demande vraiment ce que c'est que cet «amour» qui vous conduit à tant d'excès!». En effet pour les femmes plus âgées: «si tu es mariée, si le mari sort, si tu as des enfants et que le mari s'occupe matériellement de toi et des enfants, que chercher de plus?» Ceci permet de caractériser les différences dans la manière dont les unes et les autres définissent ce qui est essentiel dans la relation conjugale, qui n'a plus le même contenu.

Si l'on s'attarde un peu sur les causes de conflits, on constate qu'elles sont d'abord individuelles, pour les femmes «modernes» les issues des conflits dépendent également de tous ces éléments. La femme qui s'estime «écrasée» et «étouffée» rompra plus facilement que celle qui n'a comme cause de tension que le désintérêt de l'homme pour ses enfants. Dans le premier cas, elle ne voudra pas se laisser «écraser». Dans le deuxième cas, le mode de résolution se trouve dans le système traditionnel. En effet, à partir du moment où la femme se situe avant tout comme mère dans la relation conjugale et qu'elle sait que les enfants relèvent d'elle et de son lignage, il est presque logique en se référant à la tradition qu'elle travaille pour ses enfants.

Il y a aussi un autre élément qui explique la «diplomatie» des femmes proches du modèle traditionnel. Quand bien même elles ont les moyens matériels de ne plus se résigner; le désir de maintenir une bonne relation avec le père correspond à des soucis «stratégiques», surtout pour la santé des enfants. En effet, ici le père reste le garant de la santé de l'enfant. D'où le souci des femmes proches du modèle de tout faire pour que le père «ne parle pas mal», car disent-elles: «si la femme s'entête, prend les enfants et s'en va, la santé des enfants est en jeu». La soumission des femmes ou leur apparente soumission, leur stratégie renvoient aux fondements mêmes d'une conception de la vie, de l'ordre du monde, à un autre système de pensée dans lequel la fonction de père est importante tandis qu'elle s'use chez les autres.

Les conflits et tensions dans la relation conjugale: ébranlement des pôles traditionnels d'autorité et de pouvoir

L'insistance des femmes plus âgées auprès des plus jeunes sur la nécessité de reconnaître la prééminence de l'homme, sur le fait que la «force de la femme c'est l'homme», qu'une femme quelle que soit sa réussite doit mettre l'homme en avant, se comprend si on se réfère à cette idéologie intériorisée. Dans le système de croyances traditionnelles, la force aînée est celle de l'homme et la force puînée celle de la femme. C'est dans cette perspective qu'il faut comprendre la subordination des femmes proches du modèle traditionnel. La «désacralisation» de l'image et de la fonction du père explique aussi en partie chez les plus jeunes et chez les femmes scolarisées, la contestation et la remise en cause de ce qui constituait les fondements de l'autorité masculine, et sa prééminence sur la femme dans la société traditionnelle. C'est ici que les propos de l'une de nos interlocutrices (du groupe des femmes urbanisées non scolarisées) prennent tout leur sens. En effet, celle-ci pour caractériser les différences existant entre elle et les femmes «modernes» précisait que ce sont: «les femmes qui prennent le risque d'être des hommes tout en étant des femmes». Nous pensons pouvoir éclairer ces propos quelque peu ambigus en précisant que pour elle la femme étant une force «inférieure», prend le «risque» d'assumer des responsabilités que sa «force» ne lui permettra peut être pas d'assumer.

Le problème des conflits dans les relations conjugales se pose ici comme des relations de pouvoir, comme un ébranlement des pôles traditionnels d'autorité détenus autrefois par les uns, contestés par d'autres; avec chez les premiers une résistance à la tentative de renégociation des rôles, et chez les autres le refus d'une relation de dépendance et de subordination. Nous avons dans un premier temps pensé expliquer les tensions comme une incohérence et un manque de complémentarité de rôle, ceci est vrai mais n'explique pas tout. Ce sont les propos des personnes interrogées elles-mêmes qui nous ont amené à poser les problèmes en termes de pouvoir. Les femmes attendent des hommes qu'ils soient plus «libéraux», plus compréhensifs, afin d'avoir une relation de coopération et non de domination/soumission. Les hommes estiment que les femmes doivent continuer à respecter la prééminence de l'homme, les ajustements en cours ne devant en rien être selon leur perception un «renversement» de rôles, ou une contestation du rôle de «guide» ou de l'autorité de l'homme.

On assiste chez la femme à la volonté de vouloir changer les rapports existants, et chez l'homme à une résistance, qui se traduit par des phrases chez les jeunes gens et les hommes plus âgés du type: «Nous voulons bien que la femme évolue mais pas trop, de peur qu'elle ne s'entête». Ou bien: «"Nous avons peur que la femme ne se révolte et que cela devienne comme le problème du Noir par rapport au Blanc».

Le problème est posé parfois de manière plus explicite: «La femme veut récupérer le rôle précédemment joué par l'homme, et l'homme n'est pas d'accord».

Du côté des femmes on relève comme causes de conflits: «Le désir de l'homme de vouloir contrôler sa femme, de régner en maître, la volonté de vouloir étouffer, écraser la femme».

La zone d'incertitude que certains hommes peuvent contrôler par rapport à certaines femmes s'est réduite. Il y a non seulement la possibilité matérielle pour la femme de s'assumer, l'accès au même niveau d'instruction, mais aussi la modification de la distribution traditionnelle de l'autorité dans un environnement socioculturel permettant plusieurs options. Il ne s'agit plus d'être diplomate, mais de réagir, d'affronter, de ne plus se laisser faire, d'où le manque de «sérénité» par rapport à celles qui s'accommodent des anciennes relations. Chez les autres il y a action et réaction des femmes, réaction et résistance chez les hommes.

Conclusion

Dans la société considérée, la «fragilité» relative de la position de l'époux dans le système matrilineaire, la spécificité du statut du foyer conjugal par rapport aux familles lignagères, le statut de la femme dans le système de parenté, ainsi que l'importance de son rôle dans la production et la reproduction, expliquent en partie la tournure que prennent les redéfinitions de rôles au sein du ménage. Il faut souligner cependant que les modifications en cours dans les rôles féminins, se situent dans un contexte dynamique où les autres rôles changent également. Les rôles masculins ne sont pas statiques, il y a par conséquent de «nouveaux» pères et de «nouveaux» époux. Le système de parenté qui sous-tendait ces rôles a lui-même été redéfini en fonction d'un cadre législatif tendant pour le système matrilineaire, à une sorte de «patrilinéarisation» du système de parenté.

Dans ce contexte général, la renégociation des relations conjugales est un phénomène dont la portée reste limitée, car elle ne remet véritablement pas en cause les fondements sur lesquels reposent les relations de genre, dans la société.

Il est frappant de constater en effet, que l'effervescence constatée au niveau conjugal, déborde peu sous forme de revendications claires concernant le partage du pouvoir au niveau social et politique. Les relations de genre dans le ménage donnent cependant un avant goût des enjeux et de l'âpreté des luttes à venir lorsque le problème du pouvoir se posera à ce niveau.

Bibliographie

- Achola, O. Pala et Ly, Madina, 1979, *La femme dans la société précoloniale*, Paris, UNESCO, 253p.
- Balandier, G., 1955, *Les Brazzavilles noires*, Paris, Armand Colin, 274p.
- Balandier, G., 1965, *La vie quotidienne au royaume de Kongo du 16e au 18e siècle*, Paris, Hachette, 286p.
- Balandier, G., 1971, *Sociologie actuelle de l'Afrique noire*, Paris, PUF, 533p.
- Bertrand, H., 1975, *Le Congo formation sociale et mode de développement économique*, Paris Maspero, 320p.
- Bontinck, F., 1970, *Diaire congolais (1690-1701)*, de Fra Luca Da Caltanisetta, Nauwelaerts, Louvain, 249p.
- Boudon, R. 1984, *La place du désordre*, Paris, PUF, 245p.
- Buakasa, T.K.M., 1980, *L'impense du discours; Kindoki et Nkisi en pays Kongo du Zaïre*, faculté de théologie catholique, Kinshasa, 317p.
- Dinan, C., 1977, *Pragmatists or Feminists? Professional 'Single' Women of Accra*, Ghana, in *cahiers d'études africaines* 65, XVII(1), pp.155-176.
- Endjimingou, P., *L'évolution psychosociologique de la femme Centrafricaine*, Thèse de doctorat de troisième cycle, EPHES.
- Gabou, A., 1979, *Le mariage congolais Ladi et Koukouya*, Imprimerie St. Paul Brazzaville, 127p.
- Maisonneuve, J., 1973, *Introduction à la psychosociologie*, Paris, PUF, 254p.
- Malonga, J., 1954, *La légende de M'pfoumou Ma Mazono*, Paris, Présence Africaine, 155p.
- Massambat, Debat, 1967, *Femme congolaise, intéresse-toi à ta promotion*, Brazzaville, Presse de l'imprimerie Nationale, 47p.
- Michel, A., 1977, *Sociologie de la famille et du mariage*, Paris, PUF, 208p.
- Nanitelamio, J., 1982, *L'évolution des modèles et des rôles féminins dans la société congolaise actuelle*, thèse de 3^e Cycle, Université Paris X, Nanterre, 314p.
- Pigafetta, F. et Duarte, Lopez, 1965, *Description du royaume de Congo et des contrées environnantes (1591)* [traduite de l'Italien et annotée par Willy Ball] Nauwelaerts, Louvain 1965, 253p.
- Rocheblave-Spenle, 1969, *La notion de rôle en psychologie sociale*, Paris, PUF, 534p.
- Segalen, M., 1981, *Sociologie de la famille*, Armand Colin, 334p.
- Société africaine de culture, 1972, «La civilisation de la femme dans la tradition africaine», Colloque d'Abidjan.
- Société africaine de culture, 1977, *Civilisation noire et église catholique*, Colloque d'Abidjan.
- Tahon, M.B., Peslouan, G., *Sociologie de la famille et des sociologies contemporaines*, pp.439-455.
- Vincent, J.F., 1964, *Influence du milieu urbain sur la vie traditionnelle des femmes de Bacongo-Brazzaville*, Th. de 3^e Cycle, Sorbonne.
- Vincent, J.F., 1966, *Le travail des femmes à Tonkama village Lari*, Annales du centre d'enseignement supérieur de Brazzaville, T.2.

* Psychosociologue, (IFAN/CAD), Dakar, Sénégal.

Book Reviews

Ph. Antoine et al., *Les familles dakaroises face à la crise*, Dakar, IFAN-ORSTOM-CEPED, 1995, 209 p.

Abdourahmane Ndiaye*

La migration et l'urbanisation provoquent-elles de nouvelles configurations de la famille? Quelles relations s'établissent entre les différents membres de la famille? Les femmes ont-elles des stratégies migratoires spécifiques? L'acquisition d'une parcelle d'habitation est-elle un indicateur de succès économique? Quelle est sa signification par rapport aux projets d'installation en ville du migrant et à ses relations avec son milieu d'origine? Quels sont les leviers du marché de l'emploi urbain à Dakar?

Telles sont les interrogations que l'ambitieuse étude IFAN/ORSTOM— dirigée, animée et soutenue par ph. Antoine — cherche à éclairer. L'objectif est de saisir les stratégies et moyens mis en oeuvre par les migrants et natifs de Dakar à travers les réseaux sociaux, parentaux et culturels, pour s'insérer dans l'économie et la vie urbaines, dans un contexte d'aggravation de la crise socio-économique, à savoir la décennie de l'ajustement structurel (1980). L'étude est divisée en quatre chapitres : le contexte de la recherche, les ménages et logements, le marché de l'emploi dakarois et les réseaux sociaux.

La partie consacrée à la définition du contexte de l'étude définit le cadre et présente le choix de la méthode et les modalités de réalisation de l'enquête. La région de Dakar est divisée en trois grands groupes de quartiers — Dakar-centre, Parcelles-Yoff et Pikine — et sa population en trois générations d'individus — les 25-34 ans, les 35-44 ans et les 45-59 ans. Les 1500 biographies recueillies entre octobre et décembre 1990, permettent de suivre à la trace l'évolution des conditions et des modalités de l'insertion urbaine. Au delà de la diversité des situations, quelques traits forts se dégagent de la lecture des biographies: l'ampleur de l'urbanisation (le tiers de la population sénégalaise à Dakar), l'émergence de villes «millionnaires» d'habitants, les flux migratoires continus de jeunes (notamment ceux des élèves et étudiants), la coexistence des migrations villes/campagnes et villes secondaires/grands centres urbains et l'assurance d'un accueil par les membres de la famille ou des réseaux. Si les flux migratoires perdurent, leur forme a cependant varié. L'exode rural massif tend à se stabiliser alors

qu'une nouvelle migration des villes intérieures vers Dakar suscite des interrogations sur l'évolution du réseau urbain sénégalais.

Le ménage est constitué, selon l'étude, «par l'ensemble des personnes vivant dans la même unité d'habitation (logement) et qui se reconnaissent sous l'autorité d'un même chef». Depuis l'indépendance du Sénégal, la composition des ménages a évolué à Dakar: le nombre de femmes chef de ménage (CM) a diminué, passant de 18% en 1955 à 15% en 1989, la proportion des ménages de plus de 7 personnes a augmenté, le vieillissement des CM masculins (en 1955, 21% des CM ont plus de 49 ans, cette proportion est de 37% en 1989) est à combiner avec le rajeunissement de la pyramide des âges et la multiplication des noyaux dépendants. Les équipements urbains et les emplois ne suivent pas le rythme de la croissance démographique. Les enfants de moins de 15 ans représentent actuellement 41% de la population — ces données recourent celles du Recensement général de la population et de l'habitat (RGPH) de 1988, publié par la Direction de la prévision et de la statistique (DPS). Comme le ménage, l'habitat a évolué. La croissance urbaine de 4% l'an de Dakar entre 1976 et 1989 engendre plusieurs problèmes difficiles à résoudre. Si 92% des logements de Dakar sont en dur, seulement 32% de ceux-ci bénéficient d'un confort acceptable. L'habitat irrégulier s'est massifié à un point tel qu'il n'est plus considéré comme «une perversion urbanistique qu'il convient de supprimer». Les besoins annuels d'au moins 7.000 logements supplémentaires ne sont pas couverts par le secteur moderne. Face à la précarisation des revenus des ménages et aux lourdeurs administratives et financières, la production informelle de logement est devenue majoritaire. En 1989, 44% des ménages soit 54% de la population vivent à plus de 3 personnes par pièce à usage d'habitation. L'accès aux besoins de base est un indicateur explicite des niveau et cadre de vie des ménages. Les 15% de la population de la région logés dans l'habitat de haut et moyen standings sont raccordés, à plus de 93%, aux réseaux d'eau potable et d'électricité. Parmi les 85% restants, 40% disposent d'eau et d'électricité, 56% se ravitaillent à la borne-fontaine et 40% ne disposent pas d'électricité. Au Sénégal, le mode d'éclairage le plus commun est la lampe à pétrole (64%). Les logements en dur ont supplanté ceux en matériau précaire sans pour autant donner un logement décent à tous. Dans l'agglomération dakaroise, le logement est un bon moyen de différenciation sociale. En effet, 48% seulement des CM sont propriétaires de leur logement, à savoir 38% dans les quartiers centraux, 49% dans la banlieue proche et 58% à Pikine. Les femmes CM ont les mêmes profils que les hommes (45% de propriétaires). La moitié de la population migrante est hébergée (51%), alors que 37% de la population de la région sont hébergés. L'importance de l'hébergement s'explique par la jeunesse de la population, la pénurie de logements et le manque de ressources. Les jeunes ont de plus en plus recours à la solidarité familiale pour atténuer les tensions sur le marché de l'emploi et dans les processus

d'insertion sociale. Le phénomène des migrants hébergés en ville et propriétaires en milieu rural n'est pas bien connu.

C'est dans une dynamique temporelle — trajectoire socio-économique — que les auteurs cherchent à expliquer les changements intervenus sur le marché de l'emploi urbain. Considéré comme le produit de l'histoire des entreprises, de la ville et de ses habitants, le marché de l'emploi urbain permet une catégorisation de la main-d'oeuvre. Les salariés et les indépendants constituent les deux grands groupes de la population active et ont des comportements différents. Dans le secteur moderne, le service public ne représente que 15% des emplois, mais sa part dans l'emploi salarié est relativement importante (44%). L'industrie, qui emploie 11% des salariés est comparable au secteur du bâtiment. Le petit commerce est l'activité la plus accessible pour la majorité des femmes. Un chômage élevé est observé chez les salariés du secteur privé, surtout chez les femmes. Le chômage est non négligeable dans le secteur non enregistré, dans le bâtiment il touche essentiellement les salariés (14%) et, il est en apparence faible dans le secteur du commerce. Le chômage touche essentiellement les jeunes dakarois (74%) ayant moins de vingt ans alors qu'ils représentent 45% de la main-d'oeuvre occupée. Le chômage des migrants dépend, pour une large part, de leur durée de résidence à Dakar. Peu élevé dans les premières années, le chômage remonte lorsque la durée de résidence augmente. Le niveau d'instruction détermine, en partie, le niveau de chômage mais aussi l'accès au premier emploi. L'enquête révèle, après d'autres études notamment celle menée en 1980 par le Conseil économique et social, l'inadéquation de la formation technique et professionnelle. En effet, les non scolarisés ont le taux de chômage le plus faible de la main-d'oeuvre active. Malgré la précarité de l'emploi et des revenus, la pluriactivité ne semble pas être pratiquée à Dakar avec une mobilité professionnelle très limitée. La précarité de l'emploi salarié des jeunes est le résultat de la dégradation de l'emploi salarié en général dans une conjoncture dictée par les Politiques d'ajustement structurel (PAS). La «tertiairisation» de l'emploi enregistré est le corollaire du désengagement de l'état sur le marché de l'emploi depuis le début des années 1980. Le secteur non enregistré, sous la forme de l'emploi indépendant, n'a sans doute pas su absorber le trop plein de salariés dégage par le secteur enregistré.

L'émergence et la consolidation de nouvelles formes de sociabilité dans les sociétés urbaines en transition demeure l'expression des dysfonctionnements des formations sociales anciennes. L'identification des réseaux met en exergue les stratégies individuelles et collectives des acteurs. Par exemple, 60% des nouveaux migrants sont accueillis à Dakar par des membres de leur famille. Même si la précarité des conditions de vie favorise l'effritement des liens familiaux, la sociabilité se trouve renforcée par cette

quête permanente de la relation comme mode de survie dans un contexte économique difficile.

Le secteur moderne a cessé d'être un débouché pour les jeunes, alors que dans le même temps, le secteur non enregistré n'a pas les capacités suffisantes pour accueillir les chômeurs. Le Sénégal, n'ayant pas favorisé une diversification des activités génératrices d'emplois et de revenus pour améliorer les niveaux de vie des populations surtout des jeunes générations urbaines, se trouve confronté à des ajustements internes et externes qui, de plus en plus, précarisent les conditions de vie et remettent en cause la validité des centres urbains.

L'ouvrage de Antoine *et al.* présente une analyse fine des modalités migratoires et d'insertion urbaine à Dakar. Les conclusions de l'étude font ressortir la spécificité des trajectoires migratoires et d'insertion des femmes par rapport à celles des hommes. C'est au travers de la composition du ménage, des marchés du travail et du logement que les conditions de vie sont saisies. L'orientation exhaustive, au niveau statistique, a su mettre en exergue les configurations et disparités des conditions de vie à Dakar. Cette exhaustivité statistique peut rendre, par instants, la lecture de l'étude laborieuse. Sans déboucher sur des ébauches de solutions, l'ouvrage offre une esquisse subtile des profils et stratégies de la famille dakaroise à l'heure de l'ajustement structurel. Cependant, il est regrettable de noter l'impasse aussi bien sur les infrastructures sanitaires que sur l'état de morbidité et les stratégies des ménages à propos d'arbitrage pour une santé correcte. La santé constitue un élément incontournable des conditions de vie des ménages. Une enquête sur le secteur de la santé permet de saisir les stratégies des ménages en matière d'arbitrage entre pharmacie et revendeurs illicites, soins de santé modernes et traditionnels. La privatisation, en cours dans ce secteur, tend à remettre en cause le slogan «du Développement des Ressources Humaines».

Après une publication, par la DPS et le Commissariat général à l'emploi (CGE), de *l'Enquête emploi, sous-emploi, chômage en milieu urbain avril-mai 1991* (Dakar 1991), cet ouvrage apporte un nouvel éclairage sur l'emploi et l'insertion urbains à Dakar.

* Faculté des Sciences économiques et de Gestion (FASEG), Université Cheikh Anta Diop, Dakar, Fann.

African Women Liberation: A Man's Perspective
Dr. P.N. Wachege, Nairobi, 1992, pp. 201, Ksh. 225/-

Kitula King'ei*

Have you ever thought of the issue of the liberation of women in the African context in terms of 'liberation theology' or 'ideology'? This concept is not a mere theoretical abstraction of a real social problem but a practical analytical approach 'which adequately meets our Africa women's needs, thought forms, mentally and, above all, their contemporary aspirations in their continuous struggle'.

That today's African woman is reasserting her individuality, humanness, self-worth and freedom is in no doubt whatsoever. However, this awakening needs to be made more aggressive and rapid in an effort to reduce and do away with male dominance and absolutism. This book is a contribution to this struggle whose object and subject have become even more vivid in recent history.

The central question raised here is the role that men, the authors and perpetrators of the possession and exploitation of women should and must play in liberating women and themselves from the bondage of the oppressive ideology and practice. Men are complementary to women and, they too, are part of humanity in its entirety. Neither part of humankind can claim freedom while the other suffers nor escape its obligatory commitment to liberate itself as well as the other half. Men, therefore, can not just afford to be simply sympathetic to the cause of women's struggle. They must be critical, pragmatic and resolute in their concern to contribute to that struggle, since, for one reason or the other, they may be the only ones who hinder or help the success of the struggle. Men must realise the liberation of women will mean the liberation of human kind.

So much has already been said about the need, not just to liberate the African woman from the enslavement of men through conservative traditional values and practices, but also to empower them her equal participation in the development of society in all spheres of life. However, rarely have the prophets of this liberation crusade proposed effective tools to be employed in the implementation of the actual programme of freeing and empowering the oppressed, exploited, suppressed and often dehumanised female gender.

In addition, most of the proposals put forward in this regard tend to focus only on one aspect of the predicament of women. In this score, the work under review makes an important departure and takes an inclusive and comprehensive approach to the issue. Thus, taking a pastoral and theological perspective, the books examines the traditional, the social, the political, the economic, the sexual, the intellectual as well as the religious

cum ecclesiastical spheres of real and symbolical subjugation of the African woman. What is more, the study suggests ways of combating the factors that promote unfreedom for women in general. Ways of enhancing positive and authentic living and growth.

The book distinguishes itself in that it advances the doctrine of Christology as an evolving approach to the endeavour to liberation and freedom of womankind which focuses on the words, deeds and life of Jesus as the prototype. The author uses examples of lives of selected women to underline the lesson of the book: suggestion of an African intercultural liberation theology that takes into account African and other traditional religious and cultures and how these affect the lives of women *vis-à-vis* that of men.

Some of the principal tenants of the above framework include its comprehensive nature in comparison with other approaches so far suggested as well as its insistence that true liberation of women as a socio-cultural problem with its roots in the attitude of both genders, must aim at the mental, social and spiritual conversion of both sexes. In addition, the liberation of the oppressed must include, if not be preceded, by that of the oppressor as a person and the demobilisation of all attendant tools and institutions of gender oppression. Needless to stress, the external liberation will be incomplete unless it is accompanied by a spiritual revolution culminating in the reversal of the oppressive environment and unless it prepares the oppressor as well as the oppressed for the new roles.

The book, however, acknowledges that since the world has crystallised into a kind of a 'global village', culture will continue to cross-fertilise each other, the need for liberation from such ills as socio-economic injustice, sexism, chauvinism, racism, and so forth will endure. In addition, such social factors as the emergence of liberation theologians, the multiplication of splinter independent churches breaking away from and challenging parent institutions, church-state tension and, often, antagonism, the theology of liberation will become perennial and indispensable.

This book provides a stimulating and critical standard reference not just for all in theological and pastoral work but also those engaged in the mass education of Africans in an effort to raise their political and gender consciousness. It also contains a useful bibliography for scholars in this field.

* Department of African Languages, Kenyatta University, Nairobi, Kenya.

African Women Liberation: A Man's Perspective

Ouvrage de Dr. P.N. Wachege, Nairobi, 1992, pp.201; Ksh.225/-

Kitula King'ei*

Vous est-il jamais arrivé de penser à la question de la libération de la femme dans le contexte africain, en termes de «théologie de libération» ou d'«idéologie»? Il ne s'agit pas là tout simplement d'une abstraction théorique d'un véritable problème social mais d'une démarche pratique dans l'analyse «qui, sur le plan de la réflexion, satisfait les besoins, les structures de pensée de nos femmes en Afrique, et par dessus tout, leurs aspirations contemporaines dans leur lutte permanente».

Certes, la femme africaine contemporaine réaffirme son individualité, sa nature humaine, sa valeur et sa liberté. Il faut néanmoins que cette prise de conscience soit plus active et plus rapide pour essayer d'atténuer voire éliminer la domination et l'absolutisme des hommes. Cet ouvrage contribue donc à cette lutte dont l'objet et le sujet sont devenus depuis peu encore plus visibles.

La question vitale qui se pose à ce niveau est de savoir quel rôle les hommes, responsables de l'oppression et de l'exploitation des femmes, qu'ils perpétuent, devraient et doivent jouer dans la libération de la femme et dans leur propre libération de l'idéologie et de la pratique de l'oppression qui les tiennent sous leur joug. Les hommes complètent les femmes et font eux aussi partie intégrante de l'humanité dans son ensemble. Aucune des parties en présence ne saurait donc revendiquer sa liberté en laissant l'autre souffrir ou échapper à l'obligation qui lui est faite de se libérer ainsi que l'autre moitié de l'humanité. Les hommes ne peuvent donc se permettre de manifester tout simplement de la sympathie pour la cause de la lutte féminine. Au contraire, dans leur souci de contribuer à cette lutte, il leur faut faire preuve d'esprit critique, de pragmatisme et de détermination, dans la mesure où, pour une raison ou une autre, il sont peut-être les seuls à pouvoir entraver ou contribuer au succès de cette lutte. Il faut que les hommes se rendent compte que la libération de l'humanité passe par celle de la femme.

La nécessité non seulement de libérer la femme africaine de son assujettissement à l'homme par des pratiques et valeurs traditionnelles conservatrices mais également de lui accorder davantage de pouvoirs pour qu'elle participe à part égale au développement de sa société et dans toutes les domaines de la vie a déjà fait couler tant d'encre et de salive qu'il est inutile de s'y appesantir. Par contre, les prophètes de cette croisade de libération n'ont presque jamais proposé des moyens efficaces de mise en oeuvre de ce programme de libération et de responsabilisation du sexe féminin opprimé, exploité, muselé et souvent déshumanisé.

La majorité des propositions faites dans ce sens ont par ailleurs tendance à ne se concentrer que sur un aspect de la situation difficile dans laquelle se trouvent les femmes. L'ouvrage à l'étude constitue par conséquent sur ce point une rupture, en ce sens qu'il adopte une démarche globale, holiste face à cette question. Ainsi examine-t-il sous un angle pastoral et théologique les dimensions traditionnelle, sociale, politique, économique, sexuelle, intellectuelle, religieuse et ecclésiastique de l'asservissement réel et symbolique de la femme africaine. Qui plus est, il propose des méthodes de lutte contre tout ce qui incite à priver les femmes de leur liberté en général, ainsi que des méthodes d'amélioration de la vie et de la croissance.

Cette oeuvre se signale par le fait qu'elle propose la doctrine de la Christologie comme approche progressive de l'effort de libération de la femme. L'approche en question met l'accent sur les mots, les actes et la vie de Jésus en tant que prototype par excellence. A partir d'exemples de la vie de certaines femmes, l'auteur met en relief le message que veut faire passer ce livre: il suggère une théologie africaine de libération interculturelle tenant compte des autres religions et cultures africaines et traditionnelles et de leur incidence sur la vie des femmes par rapport aux hommes.

Il convient de signaler au nombre des principes majeurs sur lesquels repose l'approche susmentionnée, son caractère englobant ou holiste par rapport aux autres démarches proposées à ce jour ainsi que son insistance sur le fait que la véritable libération de la femme, en tant que problème socioculturel enraciné dans l'attitude de chacun des sexes, devrait avoir pour objectif la conversion des deux sexes sur le plan mental, social et spirituel. En outre il faudrait inclure dans (sinon faire précéder) la libération du sexes opprimé celle de l'opresseur en tant que personne ainsi que la destruction de tous les instruments et structures d'oppression du genre qui y sont assorties. Cependant, inutile de souligner que la libération extérieure demeurera incomplète si elle ne s'accompagne pas d'une révolution spirituelle qui finirait par renverser le climat d'oppression en vigueur, et d'une préparation tant de l'opresseur que de l'opprimé aux nouveaux rôles.

Cet ouvrage admet néanmoins que dans la mesure où le monde s'est cristallisé en un «village mondial», les cultures vont continuer à se féconder les unes les autres et la nécessité de se libérer de maux tels que les injustices socio-économiques, le sexisme, le chauvinisme, le racisme, etc., restera à l'ordre du jour. Par ailleurs certaines constantes sociales demeureront et seront incontournables. Il s'agit de l'émergence de spécialistes de la théologie de libération, la multiplication d'églises séparatistes se libérant de la tutelle des institutions mères et les remettant en cause, la tension et souvent, l'antagonismes entre l'Eglise et l'Etat, la théologie de la libération.

Ce livre constitue une référence standard stimulante et critique non seulement pour tous ceux qui se livrent à la recherche pastorale et théologique mais également pour ceux qui se spécialisent dans l'éducation

de masse des Kenyans dans l'objectif d'élever leur conscience politique et leur sensibilité à la question du genre. Il comporte aussi une bibliographie des plus utiles pour les chercheurs de ce domaine.

* Department of African Languages, Kenyatta University, Nairobi, Kenya.

Bullies in Uniform: Military Misrule in Nigeria

Paul Tiyambe Zeleza*

A Review article of Tunji Olagunju, Adele Jinadu and Sam Oyovbaire, *Transition to Democracy in Nigeria (1985-1993)*. Ibadan: Safari Books, 1993, pp.ix, 278; and Said Adejumobi and Abubakar Momoh, eds., *The Political Economy of Nigeria Under Military rule: 1984-1993* Harare: Sapes Books, 1995. Pp.xix, 359.

History, one could say, moves in mysterious ways, indeed. The spectacle of a democratic South Africa leading a campaign for sanctions against the authoritarian regime in Nigeria, following the judicial murders of Ken Saro-wiwa and eight of his compatriots, would have been unthinkable a few years ago. Until Mandela left prison for the presidency, Nigeria was in the forefront of the sanctions campaign against apartheid South Africa. Now the two countries have almost traded places, the future beckons as brightly in the former racist pariah state as the past stubbornly envelopes Africa's most populous nation in darkness. Freed from the suffocating laager of apartheid, South Africa can begin to reinvent itself and realize its possibilities, while the tightening noose of tyranny chokes Nigeria as the chains of misrule and mismanagement, despotism and despair, oppression and poverty mock its potential greatness.

Out of the 35 years that Nigeria has been independent, less than ten have been spent under civilian rule. It would be reasonable to conclude, therefore, that the bullies in uniform, more so than the unscrupulous politicians in *agbadas*, have robbed the country of representative government, development resources and national respect, and undermined its capacities for self-regulation, regeneration and realization. But naked power attracts as much as it repels, its seductions even lure intellectual moths to come and sing and dance for the soldiers, excusing their brutalities and thievery, exonerating their lies, and exculpating their sins. Motivated by greed and opportunism, indifference of fear, or confusion and censorship, these poets of the barracks seek to justify, legitimate, and authorize the arbitrary, perverse power of the gun. The book by Olagunju *et al.* presents an extended scholarly praise-song by the apologists of the Nigerian military, while the one edited by Adejumobi and Momoh articulates the oppositional voices of some of Nigeria's more principled academics.

Transition to Democracy in Nigeria is a veritable sycophants' tale. It is dedicated to Babangida, a wily and ruthless military dictator who held Nigeria in thrall for eight long years. Mesmerized by the apparent fortune of serving as advisers and acolytes to such a supposedly great historical figure, the authors muster all their collective intellectual prowess to confound critics and celebrate Babangida's political and administrative genius, intellectual

brilliance and vision, personal probity and charm. As befitting academics, they phrase and punctuate their praise-song with just enough convoluted concepts and controversies and contrived complexities.

They start deceptively well, pointing out in Chapter 1,¹ that the African transitions were not merely by-products of the collapse of communism in central and eastern Europe, but were rooted in complex processes within Africa itself and triggered by the continent's multiple crises of development and governance, and that the transitions are, collectively and simultaneously, political, economic and cultural projects. However, transitions, they warn, are 'delicate projects ... prey to land mines, ambushes and all kinds of stormy buffetings'.² To succeed the right institutions have to be created, the appropriate policies designed, and the proper lessons learned by the public. Transition to democracy is, in short, essentially a 'designing problem' and 'learning process'. Question: who is better equipped to design, teach and ensure a successful transition project? Answer: the highly disciplined and nonpartisan military, of course! And so the thesis is stated:

We attempt in this book to explore and explain ... [that] much more so than previous military and civilian regimes in post-independence Nigeria, the Babangida Administration has pursued an integrated, multi-dimensional, bold and complex project of economic, cultural, political and social reconstruction as short-term strategies for the long-term objective of democratizing the Nigerian polity and socioeconomic structures.³

They conclude the chapter gushing:

... the book is a testimonial to, and an appreciation of the vision and historical significance (in the Hegelian sense) of President Ibrahim Badamosi Babangida and his colleagues in the Armed Forces Ruling Council (AFRC) for their commitment to and dogged pursuit of the democratization of political and socioeconomic structures and processes in Nigeria, in spite of limitations, complexities and vicissitudes of power and human frailties.⁴

It is downhill from here onwards. History is shamelessly reconstructed and subverted to project backwards the democratic mission of the military, for whom the Babangida regime constitutes its ultimate incarnation. By a theoretical sleight of hand, the military is portrayed as 'very much part of the civil society in the country',⁵ indeed, the most conscious, not to say

1 Alex Gboyega, 'The Civil Service Reforms: A Critique'.

2 Ibid, p.15.

3 Ibid, p.20.

4 Ibid, p.24.

5 Chapter Two, 'The Politics of Transition I: Historical and Philosophical Foundations', p.28.

armed, custodian of civil society, of the country's proud 'heritage of mainstream liberal democratic thought and federalist ideology',⁶ so that 'military intervention has a necessarily restorative, democratic objective'.⁷ They seek to demonstrate that all military interventions were spawned by this revivalist calling, to clean up the mess left behind by the structural deformities of previous constitutional arrangements, and the trail of flammable regional and ethnic rivalries, widespread election fraud, economic decline and mismanagement, and a culture of kleptocracy left behind by corrupt competitive party politics. As a firm believer in the virtues of liberalism, federalism and democracy, Babangida, they tell us, was forced to overthrow Buhari's regime in August 1985 when the latter reneged on the issue of transition to democracy, which he had promised after overthrowing Shagari's degenerate civilian government in December 1983. This is the fatuous narrative that makes up Chapters 2 and 3.⁸

Once ensconced in power, the story continues, Babangida swiftly and boldly embarked on pursuing the restorative democratic objective of his coup and Buhari's original 1983 coup. Carefully and methodically, he designed and unravelled to a grateful nation an economic and a political transition programme. In this fairytale, the unpopular and destructive structural adjustment programme imposed by the Babangida regime in 1986 in the face of stiff opposition materializes as a providential and necessary component of the transition project. Chapters 4-7⁹ chronicle with evident awe the formation, composition, and deliberations of the Political Bureau and its detailed recommendations for curing Nigeria's debilitating political pathologies. 'The idea of the Political Bureau', the authors enthuse, 'is unusual in African and other transitions. It arose out of a genuine attempt to capture grassroots views on the problems of democratic governance in Nigeria'.¹⁰

Ever the democrat, we are shown in the next three chapters,¹¹ Babangida submitted the report of the Political Bureau to other committees for

6 Ibid, p.29.

7 Ibid, p.32.

8 chapter Two, op.cit.; Chapter Three, 'The Politics of Transition II: Pathways to a New National Agenda, 1983-1986'.

9 chapter Four, 'In Search of the Transition Blueprint and Programme: Pre-Political Bureau Explorations, August-December 1985'; Chapter Five, 'The Political Bureau and the Transition Blueprint'; Chapter Six, 'The Report of the Political Bureau I: Theory and Governmental Processes'; Chapter Seven, 'The Report of the Political Bureau II: Party Politics and Electoral Processes'.

10 Chapter Seven, *ibid*, p.160.

11 Chapter Eight, 'The Political Transition Programme, 1987-1992', Chapter Nine, 'The Grassroots Democratic Two-Party System', Chapter Ten, 'The Costs of the Transition: Conceptual and Methodological Issues'.

refinement, after which a political time-table was crafted and a constitution drawn. But as a pragmatic visionary he did not hesitate to amend the transition schedule and the draft constitution, and to proclaim and retract decrees, whenever he realized that he was moving faster than the capacity of the conniving political class and the innocent masses to learn. And so 'old breed' politicians were banned and unbanned, 'new breed' politicians courted and humiliated, political parties allowed and disallowed, until he was seized by the sudden revelation that what the country needed were two parties, one 'a little to the right', and another 'a little left', a National Republican convention and a Social Democratic Party, respectively. But no sooner had these parties been turned over to the politicians than the latter turned to their old corrupt ways. 'The party leadership and party structures', the three authors lament, 'have not been as democratic and as accountable as they ought and as they were designed to be',¹² so that 'the primaries process has been 'contaminated' and compromised not because it was unworkable but because it has been a victim of intra-party hegemonic struggles and the failure of the political class to pursue their rivalry with moderation and in a spirit of compromise...'.¹³

Thus, the incorrigible political class threatened to abort Babangida's finely crafted transitional programme, oblivious to the enormous direct and indirect investments, outlined in Chapter 10 and in the appendices (whose sources, we are told, are 'privileged'), put into it. Concerned about the fact that 'the two political parties had failed woefully to generate adequate positive political conduct in the electorate and especially to produce undisputed candidates to contest the presidential election for succession and military rule',¹⁴ and mindful of his rendez-vous with history, Babangida was forced to shift the date for handing over power to a democratically-elected government from October, 1990 to October, 1992, then to January 1993, and finally to August 1993.

Had they finished the book after the annulment of the 1993 presidential elections, widely regarded by national and international observers as the freest and fairest in the country's history, our three authors, who have 'been guided not only by the principles of professional commitment but also those of intellectual detachment',¹⁵ would probably have blamed it on the electoral malpractice organized by the unrepentant politicians. Incidentally, that is what Babangida's discredit and morally bankrupt government did. Such is the self-saving language of voodoo scholarship and despotic power.

12 Chapter Nine, *Ibid*, p.222.

13 *Ibid*, p.225.

14 Chapter Eleven, 'Conclusions', p.244.

15 *Ibid*, p.240.

Mercifully, Nigeria also boasts of scholars who are truly committed to both intellectual excellence and democratic values and the pursuit of meaningful development for their country. We meet a few of them in the book edited by Adejumobi and Momoh. To be sure, there are occasional echoes of the apologetic and militarist line. Indeed, Adele Jinadu, one of the co-authors of the volume reviewed above, has a paper which essentially recounts the triumphalist story of the electoral administration instituted by Babangida's regime.¹⁶ There is not a hint of irony, let alone embarrassment, that this costly apparatus was aborted when the elections were annulled. And a few of the papers tend to be repetitive by covering the same ground without necessarily advancing our understanding of the issues being analyzed. For example, Gana,¹⁷ Olaitan,¹⁸ and Gboyega¹⁹ have relatively little to add to what is stated in the papers immediately preceding them.

But such shortcomings do not detract from the overall accomplishments of the book. Many of the papers are extensively researched and thoughtfully argued. They succeed in demonstrating the criminality of the Buhari and especially Babangida military regimes, how these dictatorships flirted with, then robbed the country of its aspirations for development and democracy, in a relentless pursuit for power and privilege for a decadent political class. In organization and temperament, the military is authoritarian, Amuwo argues, and therefore 'ill-equipped to foster democracy. Thus, virtually all of the reasons tendered to the public for military take-over, none appears credible',²⁰ although the military has tended to intervene at moments of acute political and economic crisis, which initially elicits popular support before the public inevitably wakes up to the ugly realities of military rule. The coup d'état has become in Nigeria's crisis-ridden social formation, itself the result of the endless cycle of military oppression and plunder, 'a glamorous short-cut to entering the hall of material and class fame ... one of the most efficient mechanisms for resolving ruling class political and social contradictions'.²¹

The emperor has no clothes in these narratives. 'We had', Momoh writes of Babangida's regime, 'a dictatorship headed by a military junta which was foxy and fraudulent and therefore used state resources in pursuit of a transition programme with the deliberate objective of undermining it or

16 Adele Jinadu, 'Electoral Administration in Africa: A Nigerian Case Study Under the Transition to Civil Rule Process'.

17 A.T. Gana, 'Democracy in Nigeria: Retrospect and Prospects'.

18 Wale Are Olaitan, 'The State, and Economy: A Conceptualization'.

19 Alex Gboyega, 'The Civil Service Reforms: A Critique'.

20 Kunle Amuwo, 'The Return of the Military: A Theoretical Construct and Exploration', p.7.

21 Ibid, p.9.

indeed subverting it'.²² Emerging at a particular conjuncture, and out of a specific constellation of social forces, he contends, this dictatorship reflected and accelerated the process of the privatization of the state involving the removal of the state from the provision of social services, and privatization and commercialization of public enterprises. The privatization and appropriation of the state by a SAP class that expanded and prospered from buying public enterprises on the cheap and making easy money from juggling foreign exchange rates required, contrary to the libertarian discourse of structural adjustment, extreme state coercion since it entailed massive devaluations not only of the naira, but of the jobs, livelihoods and hopes of peasants, workers, and the professional middle classes. Opponents, real and imaginary, were persecuted, opportunists coopted, and the restive masses occasionally bribed with populist rhetoric and dispensations as the Babangida regime carried out its class project of consolidating 'dominant class interests', both metropolitan and local. However, in the pursuit of that project, several fractional conflicts emerged within the dominant class, as between the financial and manufacturing sectors of the bourgeoisie, northern and southern fractions of the SAP political class, class struggle deepened as a result of the vigorous pursuit of SAP and the alienation of the working people from the political programme'.²³

The crisis in the Nigerian economy, and the remedial responses it engendered as configured in Babangida's SAP, was triggered by the collapse, in the early 1980s, of the world market price for Nigeria's liquid gold, oil, the country's primary export and main foreign exchange earner. Olukoshi examines the escalating dimensions of the crisis, the failed attempts by Shagari's profligate administration and Buhari's embattled regime, and the adoption of SAP by Babangida's crafty junta as the fiscal crisis of the state deepened. 'Almost side by side with the introduction of structural adjustment', he notes, 'the regime spelt out an elaborate political transition programme' as a diversionary sop to the restive population.²⁴ Implemented in stages, the effects of, and responses to, SAP were socially and spatially differentiated. This is discussed in greater detail by Adejumo.²⁵ He demonstrates that while Multinational Corporations adjusted quickly, local manufacturing industries were ravaged by SAP, so that many were folded up, downsized, or saw their capacity utilization rates decline sharply. The deceleration in the growth rate of agriculture continued.

22 Abubakar Momoh, 'The Political Economy of the Transition to Civil Rule', p.17.

23 Ibid, p.52.

24 Adebayo Olukoshi, 'The Political Economy of Structural Adjustment Programme', p.147.

25 Said Adejumo, 'Adjustment Reform and Its Impact on the Economy and Society'.

And despite the adoption of a series of debt management strategies, including debt rescheduling and conversion arrangements, the debt problem worsened. SAP's impact on various sectors of civil society was devastating. Labour was battered, the middle classes pauperized, the peasantry further marginalised, and the incidents of unemployment, child abuse, infant mortality, and industrial and social conflict escalated. Using the case study of Kaduna, Bonat²⁶ underscores the havoc wreaked on the small peasants, who constitute the majority of rural dwellers, by the process of accumulation promoted by the Babangida regime. Tethered without subsidies to merciless free markets, the peasants increasingly lost, to a rapidly growing breed of speculative farmers and political entrepreneurs, control over land and cooperatives, and access to agricultural inputs, including fertilizer and farm equipment.

On the political front, accompanying the smoke and mirrors of the transition program, was the game of state multiplication, the focus of Suberu's paper. The process of state creation served two functions. On the one hand, it was 'an important instrument in intra-elite struggles for "bureaucratic placement, advancement and enrichment" ... not least because creating "a new state means the establishment of a civil service, the distribution of contracts for the construction of a new secretariat with its roads and a new hospital, staff schools and houses, possibly a university, not to mention the establishment of parastatals, of a television station and a newspaper"'.²⁷ On the other hand, it reflected, and manipulated, popular desires for the equitable distribution of resources and power among and between regions and ethnic groups. As the transition programme began to look tattered, the Babangida regime tried to coopt the impatient politicians and calm the restless masses by patching up new states. Eleven were created between 1987 and 1992, bringing the total to 30.

The proliferation of states was matched by the procreation of ever smaller local government authorities, ostensibly to promote local autonomy, accountability and administrative efficiency. Between 1987 and 1991, 288 new local government areas were created, raising the total number of local governments to 589. Adejumobi sees an intriguing paradox in the fact 'that it is mostly military regimes, which are the least democratic governments, that often promote the values and philosophy of local self-government.

26 Z.A. Bonat, 'Economic Deregulation, the Peasantry and Agricultural Development in Nigeria: A Kaduna State Case-Study'.

27 Rotimi Suberu, 'The Military and Local Government Autonomy: Some Reflections', p.283.

Civilian regimes, which are supposedly democratic governments, quite regrettably, usually undermine such values'.²⁸ The explanation is that because they are unelected, and justify their rule on its temporariness, Nigerian military regimes require local structures to mobilize support for their rule and eventual disengagement from power. But this paradox is more apparent than real, for the local governments, as the rest of Adejumbi's paper actually shows, are no less dependent on federal financial largesse and subject to the sanctions and whims of the unelected Federal military potentates than the states themselves. In fact, it can be argued that centralization, not decentralization, has been the trend and bane of Nigerian federalism. Certainly it would appear from the accounts by Oshionebo²⁹ and Gboyega³⁰ that centralization and politicization was the import of the 1988 civil service reforms, rather than improved professionalization, performance, productivity, and public accountability as proclaimed.

As with most tyrannies in underdeveloped countries, Babangida's regime exhibited a schizophrenic face, flexing iron muscles at home and grinning sheepishly to imperialism abroad.

Except for rhetorical and monetary support for the liberation movements in Namibia and South Africa, the foreign policy of the Babangida regime became progressively timid towards the major western powers, and showed none of the activism and dynamism of the Murtala/Obasanjo era, thanks largely to the dictates of a structural adjustment programme patented in the western capitals and the offices of the World Bank and IMF. Babawale observes poignantly that British Petroleum, which was nationalized by the Obasanjo government in 1979, albeit with full compensation, 'has returned fully into Nigeria, thanks to the Babangida administration'.³¹

There can be no doubt that the Babangida regime accelerated the pace of, and introduced, some far-reaching changes to Nigeria's political economy. While the authors of *Transition to Democracy in Nigeria* celebrate the scale and intensity of these changes, most of the contributors to *The Political Economy of Nigeria Under Military Rule* bemoan them. One cannot read Bello's searing indictment of the abuses of the press freedom by this regime, aided by opportunistic journalists, without feeling outrage. Initially greeted by parts of the fawning media as 'savior' 'soldiers'-soldier', 'Man of vision', 'Man of history' and 'Our own Eisenhower', Babangida 'turned out to be no different from all other military dictatorships. Indeed, as

28 Said Adejumbi, 'The Military and Local Government Autonomy: Some Reflections', p.283.

29 Basil Oshionebo, 'The Civil Service Reforms: Changes and Challenges'.

30 Gboyega, op.cit.

31 Tunde Babawale, 'Nigeria's Foreign Policy', p.122.

would be seen in due course, no military regime has been more repressive of the press than the Babangida regime in the nation's history'.³² Curtailment of press freedom was part of worsening record of human rights violations, the subject addressed in Momoh's³³ last chapter in the book. Decrees were issued with the frequency and impunity of a machine gun, making a travesty of the rule of law and due process. Political and social and economic rights were openly breached: civil organizations and political parties were routinely proscribed, and arbitrary arrests and extra-judicial murders became increasingly common. Momoh reports that the Committee for the Defense of Human Rights reported 19 cases of extra-judicial killings in 1990, 27 in 1991, and 214 in 1992.

Thus the recently murdered Ogoni human rights activists, including Ken Saro-Wiwa, joined the long ranks of Nigerian patriots martyred on the blood-soaked altar of military despotism and greed. And Moshood Abiola languishes in jail for not only daring to win the 1993 Presidential elections, but having the audacity to actually claim the victory. Transitions in Nigeria have been games of the soldiers, for the soldiers, and by the soldiers. The people are expected to watch by the sidelines, cheering, clapping and ululating as the uniformed bullies tackle and tussle each other. Abiola and the Nigerian people wanted to join play. An incredulous Babangida blew the whistle and stopped the game. Not surprisingly, some intellectual referees find this defensible. Moral justice and human decency say it is unconscionable.

* University of Illinois at Urbana Champaign. Professor of History and African Studies and Director, Center for African Studies.

32 Tunji Bello, 'The Press: Between the Smiling and the Frowning Soldiers', pp.301-2.

33 Abubakar Momoh, 'the Military and Human Rights'.

Publications Received and Acquired

- Abrahamsson, Hans; Nilsson, Anders, 1995, *Mozambique: The Troubled Transition: From Socialist Construction to Free Market Capitalism*, London, Zed Books.
- Abu-Sahlieh, Samir A. Aldeeb, 1994, *Les Musulmans Face aux Droits de l'Homme: Religion et Droit et Politique*, Bochum, Winkler.
- Adjibolosoo, Senyo B-S.K., ed., 1995, *The Significance of the Human Factor in African Economic Development*, Westport, Praeger.
- African Rights, 1995, *Rwanda: A Waste of Hope, The United Nations Human Rights Field Operation*, London, African Rights, March.
- African Rights, 1995, *Rwanda: Death, Despair and Defiance*, London, African Rights, August.
- Antoine, Philippe; Diop, Abdoulaye Bara, ed., 1995, *La Ville à Guichets Fermés? Itinéraires, Réseaux et Insertion Urbaine*, Dakar, IFAN/C.A.D.
- Baynham, Simon, 1994, *The Gold Coast Military Forces: Origins, Composition and Structure*, Pretoria, Africa Institute of South Africa, May.
- Blackwell, Jonathan M; Goodwillie, Roger N.; Webb, Richard, 1991, *Environment and Development in Africa: Selected Case Studies*, Washington, The World Bank.
- Blomstrom, Magnus; Lundahl, Mats, ed., 1993, *Economic Crisis in Africa: Perspectives on Policy Responses*, London, Routledge.
- Eide, Asbjorn; Krause, Catarina; Rosas, Allan, ed., 1995, *Economic, Social and Cultural Rights: A Textbook*, Dordrecht, Martinus Nijhoff Publishers.
- ENDA, 1995, *Enfants en Recherche et en Action: une Alternance Africaine d'Animation Urbaine*, Dakar, ENDA-Editions.
- Friis-Hansen, Esbern, 1995, *Seeds for African Peasants: Peasants Needs and Agricultural Research: The case of Zimbabwe*, Uppsala, Nordiska Afrikainstitutet.
- Gibbon, Peter, ed., 1995, *Liberalised Development in Tanzania: Studies on Accumulation Processes and Local Institutions*, Uppsala, Nordiska Afrikainstitutet.
- Gibbon, Peter, ed., 1995, *Markets, Civil Society and Democracy in Kenya*, Uppsala, Nordiska Afrikainstitutet.
- Hicks, Esther K., 1993, *Infibulation: Female Mutilation in Islamic Northeastern Africa*, London, Transaction Publishers.

- International Alert, London, 1994, *The Challenge for Peace Making in Africa Conflict Prevention and Conflict Resolution*, London, International Alert.
- Kennett, David; Lumumba-Kasongo, Tukumbi, ed., 1992, *Structural Adjustment and the Crisis in Africa: Economic and Political Perspectives* Lewiston, The Edwin Mellen Press.
- Mamdani, Mahmood; Oloka-Onyango, Joe, ed., 1994, *Uganda Studies in Living Conditions, Popular Movements and Constitutionalism*, Vienna, JEP.
- Manzo, Kathryn A., 1992, *Domination, Resistance, and Social Change in South Africa: The Local Effects of Global Power*, London, Praeger.
- Mersha, Gebru, 1991, *State Farms in State-Centred Accumulation Strategies in Socialist Africa: The Rationale and a Critique*, The Hague, Institute of Social Studies.
- Nagpal, Tanvi; Foltz, Camilla, ed., 1995, *Choosing our Future: Visions of a Sustainable World*, Baltimore, World Resources Institute, September.
- Nathan, Laurie, 1994, *The Changing of the Guard: Armed Forces and Defence Policy in a Democratic South Africa*, Pretoria, Human Science Research Council.
- Nyang'oro, Julius E.; Shaw, Timothy M., ed., 1992, *Beyond Structural Adjustment in Africa : The Political Economy of Sustainable and Democratic Development*, New York, Praeger.
- Okwaning, Felix, 1995, *Towards a Natural Science of Economics*, Accra, Faith Publishers.
- Olowu, Dele; Soremekun, Kayode; Williams, Adebayo, ed., 1995, *Governance and Democratisation in Nigeria*, Ibadan, Spectrum Books Limited.
- Picard, Louis A.; Garrity, Michèle, ed., 1994, *Policy Reform for Sustainable Development in Africa: The Institutional Imperative*, Boulder, Lynne Rienner Publishers.
- PNUD, 1995, *Rapport Mondial sur le Développement Humain 1995*, Paris, Economica.
- Sahn, David E., ed., 1994, *Adjusting to Policy Failure in African Economies*, Ithaca, Cornell University Press.
- Scott, Catherine V., 1995, *Gender and Development : Rethinking Modernisation and Dependency Theory*, Boulder, Lynne Rienner Publishers.
- Tarp, Finn, 1993, *Stabilisation and Structural Adjustment: Macroeconomic Frameworks for Analysing the Crisis in Sub-Saharan Africa*, London, Routledge.

- Tomasevski, Katarina, ed., 1995, *Women, and Human Rights*, London, Zed Books Ltd.
- Troil, Margaretha Von, ed., 1993, *Changing Paradigms in Development: South, East and West, A Meeting of Minds in Africa*, Uppsala, Scandinavian Institute of African Studies.
- UNRISD, 1995, *Etat de Désarroi: les Répercussions Sociales de la Mondialisation: Raport de l'UNRISD pour le Sommet Mondial pour le Développement Social*, Genève, UNRISD, mars.
- Yimam, Arega, 1990, *Social Development in Africa: Methodological Perspectives and Future Prospects*, Aldershot, Avebury.

Notes to Contributors

Manuscripts submitted to *Africa Development* should be typed double-spaced and in two (2) copies. A diskette (3 1/2"), preferably MS Dos compatible, along with the hard copies is required. Avoid excessive formatting of the text. Camera-ready copies of maps, charts graphs are required as well as the data used in plotting the charts and graphs. Please use the Harvard Reference System (author - date) for bibliographic referencing, e.g.:

It is interesting to note that... the word for "tribe" does not exist in indigenous languages of South Africa (Mafeje 1971:254).

N.B.: It is essential that the bibliography lists every work cited by you in the text.

An abstract of 150 to 200 words stating the main research problem, major findings and conclusions should be sent with the articles for translation into English or French. Articles that do not follow this format will have their processing delayed.

Authors should indicate their full name, address, their academic status and their current institutional affiliation. This should appear on a separate covering page since manuscripts will be sent out anonymously to outside readers. Manuscripts will not be returned to the authors.

Articles submitted to *Africa Development* should be original contribution and should not be under consideration by another publication at the same time. If an article is under consideration by another publication the author should inform the editor at the time of submission.

Authors are entitled, free of charge, to two copies of the issue in which their article appears and 20 off-prints of their article.

Avis aux auteurs

Les manuscrits soumis à *Afrique et Développement* devront être dactylographiés en double interligne fournis en deux (2) exemplaires. Une disquette de 3 1/2 pouces de préférence compatible MS Dos, accompagnée du manuscrit est exigée. Eviter un formatage excessif du texte. Les cartes, diagrammes et graphiques devront être envoyés sous forme de prêt-à-photographier. Les données utilisées pour tracer les diagrammes et graphiques devront également nous parvenir. Nous vous prions d'utiliser le système de référence de Harvard (auteur - date) pour ce qui est des références bibliographiques; par exemple:

Il est intéressant de noter que... le mot pour «tribu» n'existe pas dans les langues indigènes d'Afrique du Sud (Mafeje 1971:254).

N.B.: La bibliographie doit répertorier tous les travaux cités dans le corps du texte par l'auteur.

Un résumé de 150 à 200 mots indiquant le problème fondamental de recherche ainsi que les principaux résultats et conclusions doit accompagner les articles pour des fins de traduction en anglais ou en français. Les articles ne se conformant pas à ce format verront leur traitement rallongé.

Les auteurs doivent indiquer leur nom au complet, leur adresse, leur situation académique ainsi que leur rattachement institutionnel actuel. Ces informations doivent figurer sur une feuille à part puisque les articles seront envoyés aux arbitres à l'extérieur dans l'anonymat. Les manuscrits ne seront pas retournés aux auteurs.

Les articles soumis à *Afrique et Développement* ne doivent pas l'être à d'autres périodiques au même moment et doivent être une contribution originale. Si un article était déjà soumis à un autre périodique, l'auteur devra en informer le Rédacteur en Chef.

Les auteurs reçoivent gratuitement deux exemplaires du numéro dans lequel leur article est publié ainsi que 20 tirés-à-part de leur article.

Contents / Sommaire

Introduction

Ayesha Imam

Gender Analysis: The Stunted Discourse in Kenya's Historiography

Hannington Ochwada

L'intérêt de l'analyse du genre dans la relation économique entre la femme rurale et son environnement: le cas de Niadiène en Moyenne Casamance

Aminata Sow

Les femmes chefs de famille à Dakar

Codou Bop

Better Life for Rural Women Programme: An Agenda for Positive Change?

Udegbe I. Bola

Gender Relations, Demographic Change and the Prospects for Sustainable Development in Africa

Babatunde A. Ahonsi

Relations de genre et relations conjugales

Jeanne Nanitelamio

Book Reviews

Les familles dakaroises face à la crise

Abdourahmane Ndiaye

African Women Liberation: A Man's Perspective

Kitula King'ei

Bullies in Uniform: Military Misrule in Nigeria

Paul Tiyambe Zeleza

Publications Received and Acquired

ISSN 0850 3907

